

PATSSATP[®]

5



1398 PASSAP-DUOMATIC



1376 PASSAP-DUOMATIC

1430 PASSAP-DUOMATIC / PASSAP 12



1391 PASSAP-DUOMATIC

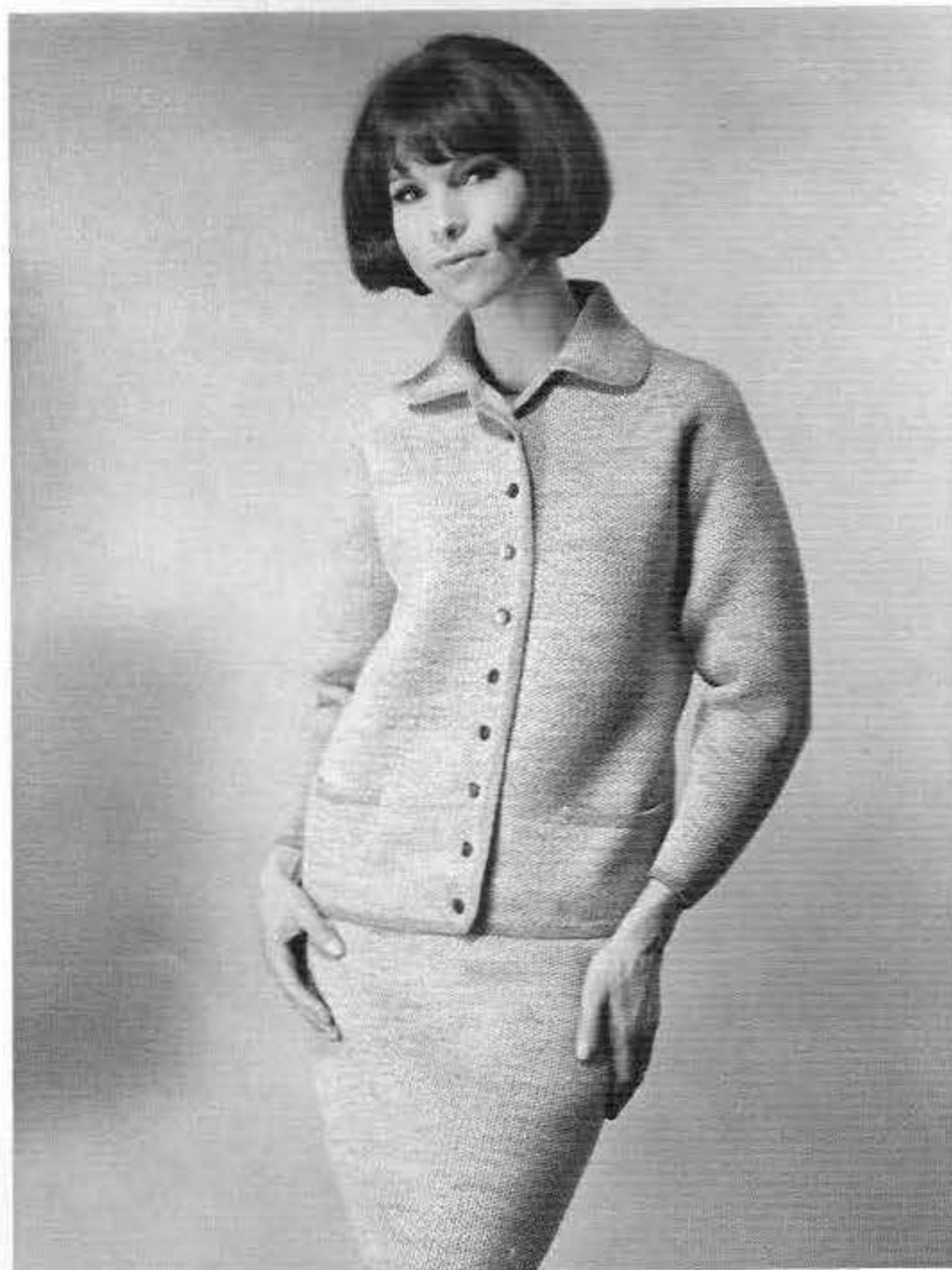

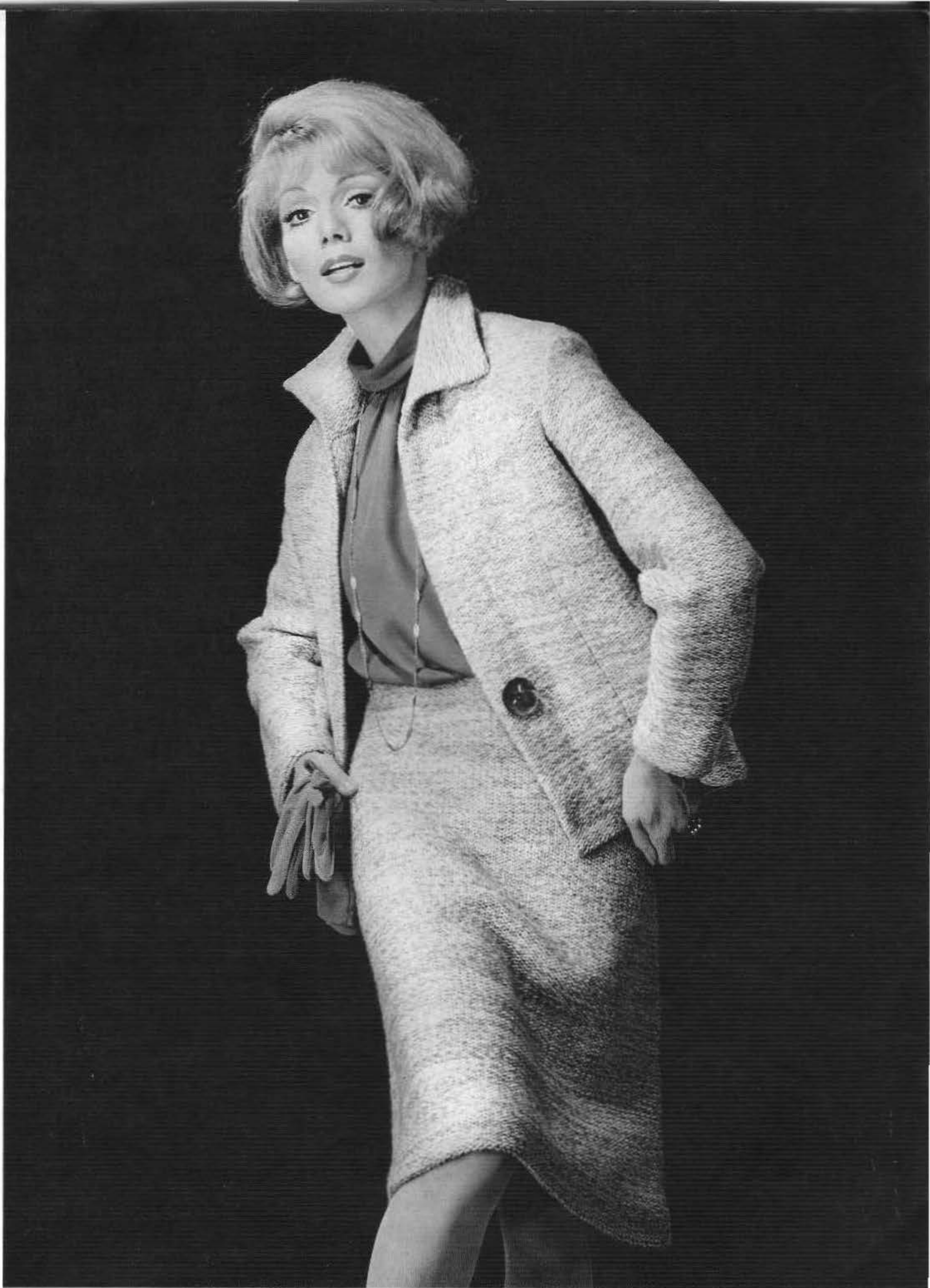



1408
PASSAP-DUOMATIC
PASSAP 12

1434 PASSAP-DUOMATIC



1441 PASSAP-DUOMATIC / PASSAP 12





1392 PASSAP-DUOMATIC



1375 PASSAP-DUOMATIC



1401 PASSAP-DUOMATIC
PASSAP 12

1396
PASSAP-DUOMATIC



1445 PASSAP-DUOMATIC





1432
PASSAP-DUOMATIC



1419
PASSAP-DUOMATIC

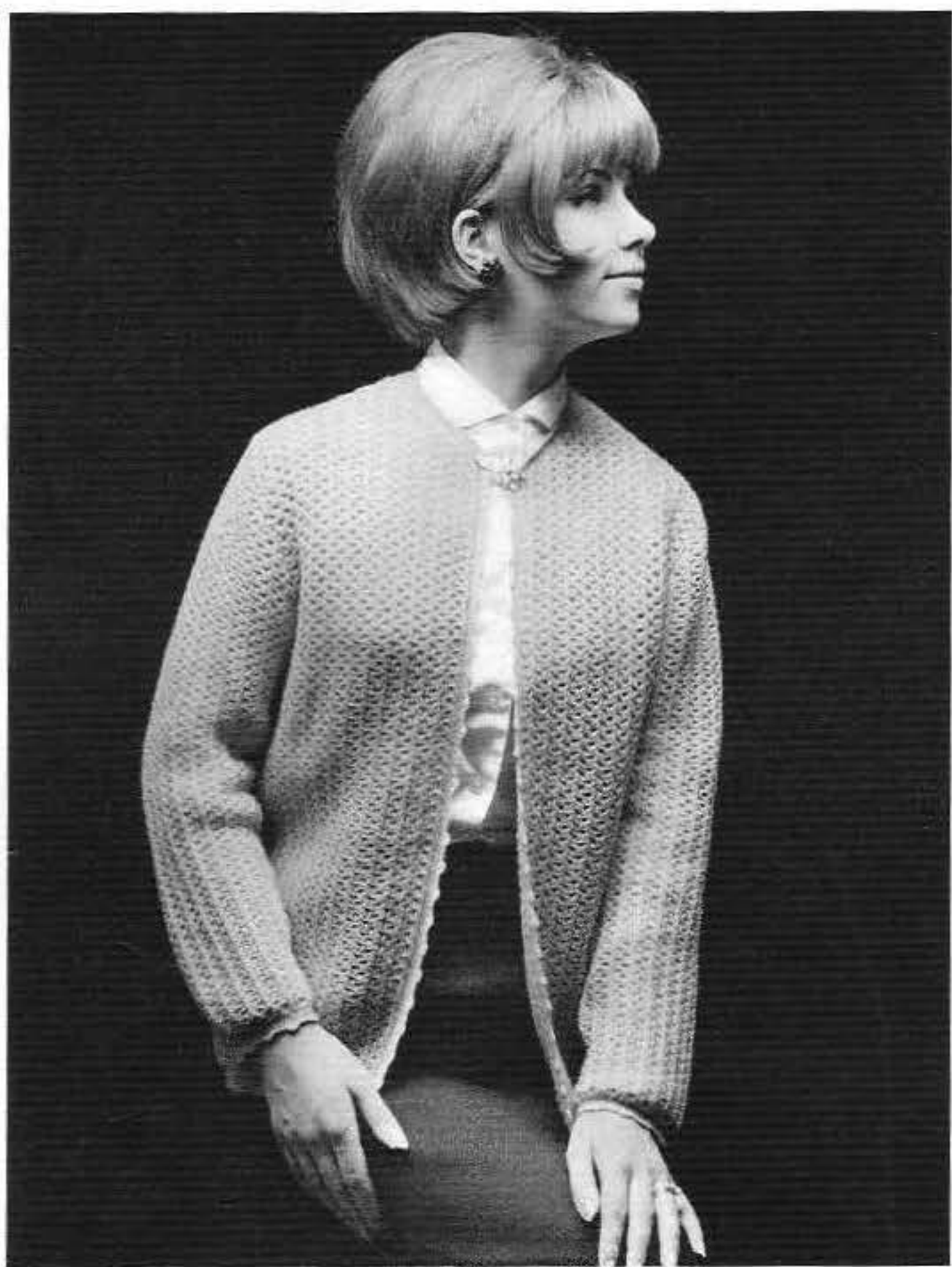

1439
PASSAP-DUOMATIC

1389
PASSAP-DUOMATIC
PASSAP 12





1411
PASSAP-DUOMATIC
PASSAP 12

1386 PASSAP-DUOMATIC / PASSAP 12



1421 PASSAP-DUOMATIC / PASSAP 12





1382
PASSAP-DUOMATIC



1423
PASSAP-DUOMATIC
PASSAP 12



1372 PASSAP-DUOMATIC



1381 PASSAP-DUOMATIC / PASSAP 12

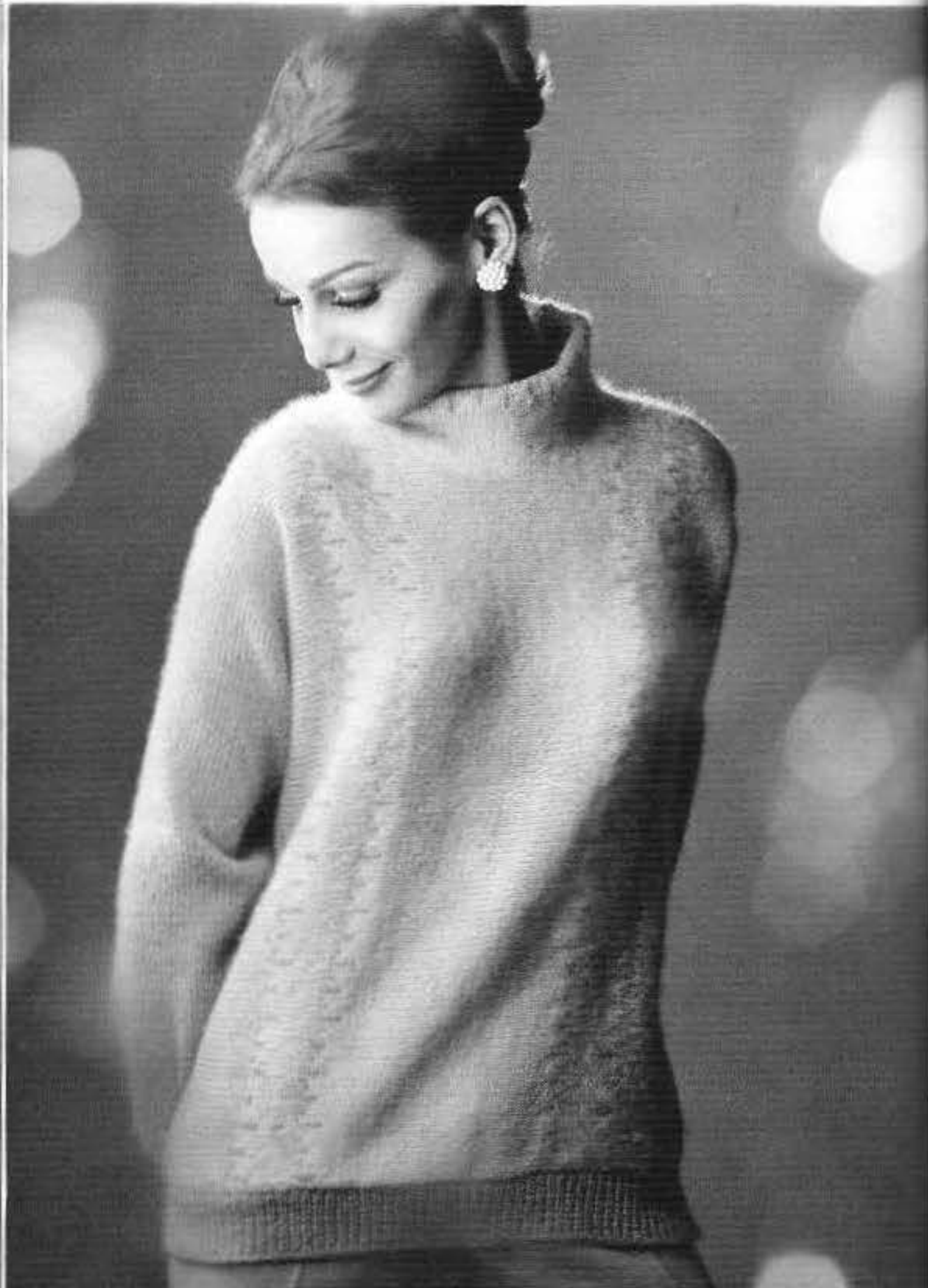

1374 PASSAP-DUOMATIC



1378/1379 PASSAP-DUOMATIC



1377
PASSAP-DUOMATIC

1395
PASSAP-DUOMATIC

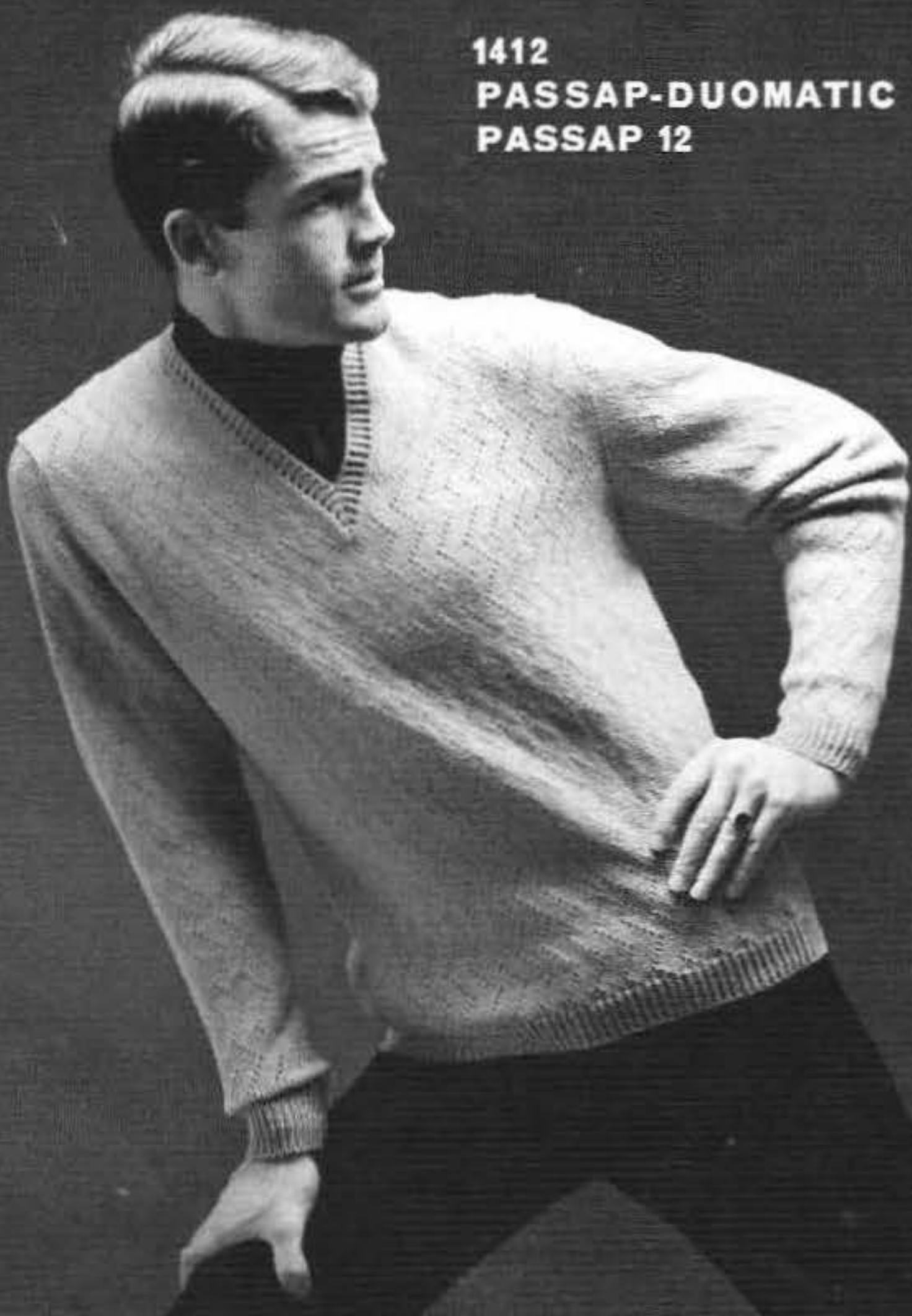

1412
PASSAP-DUOMATIC
PASSAP 12



1400
PASSAP-DUOMATIC

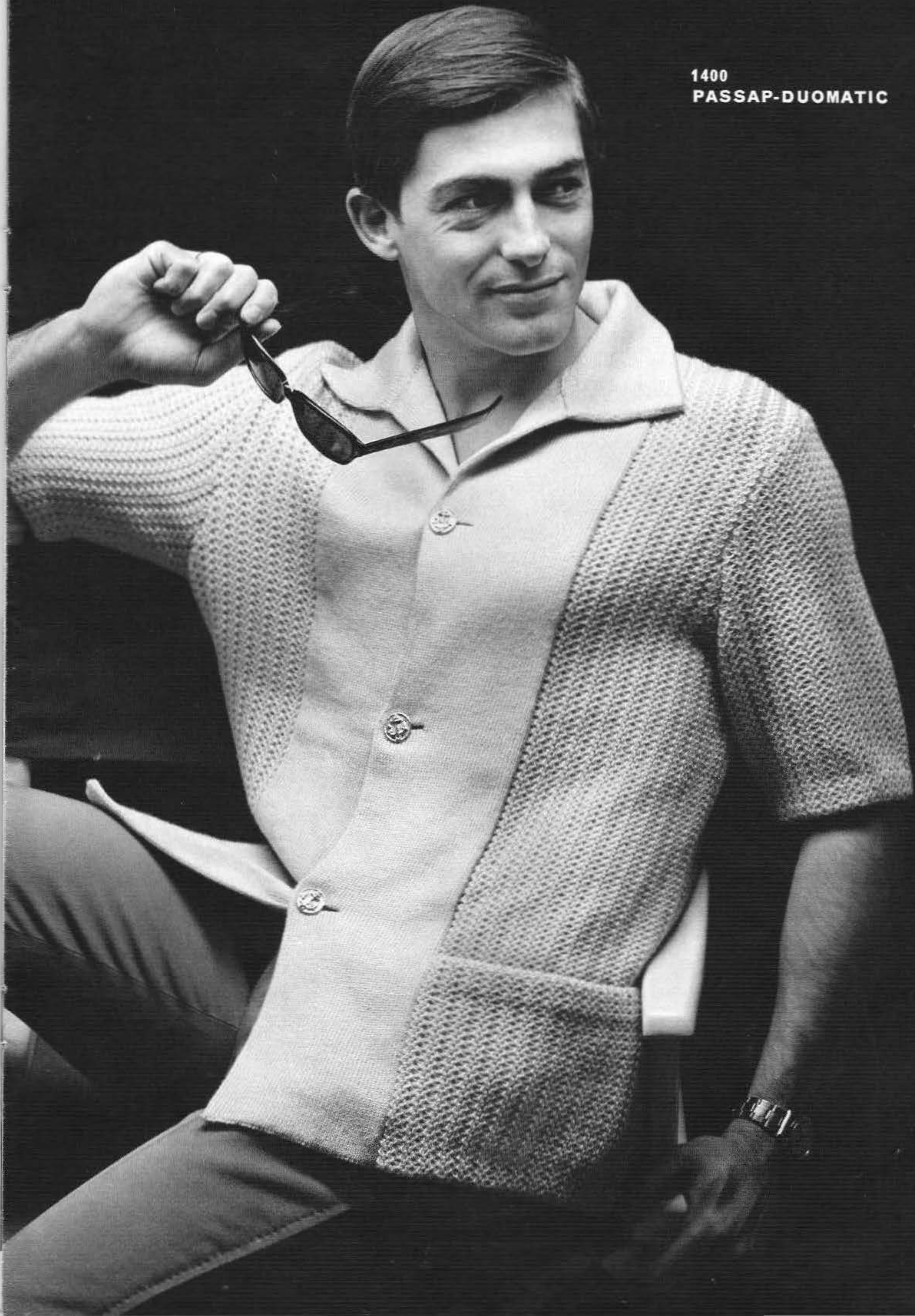

1417
PASSAP-DUOMATIC

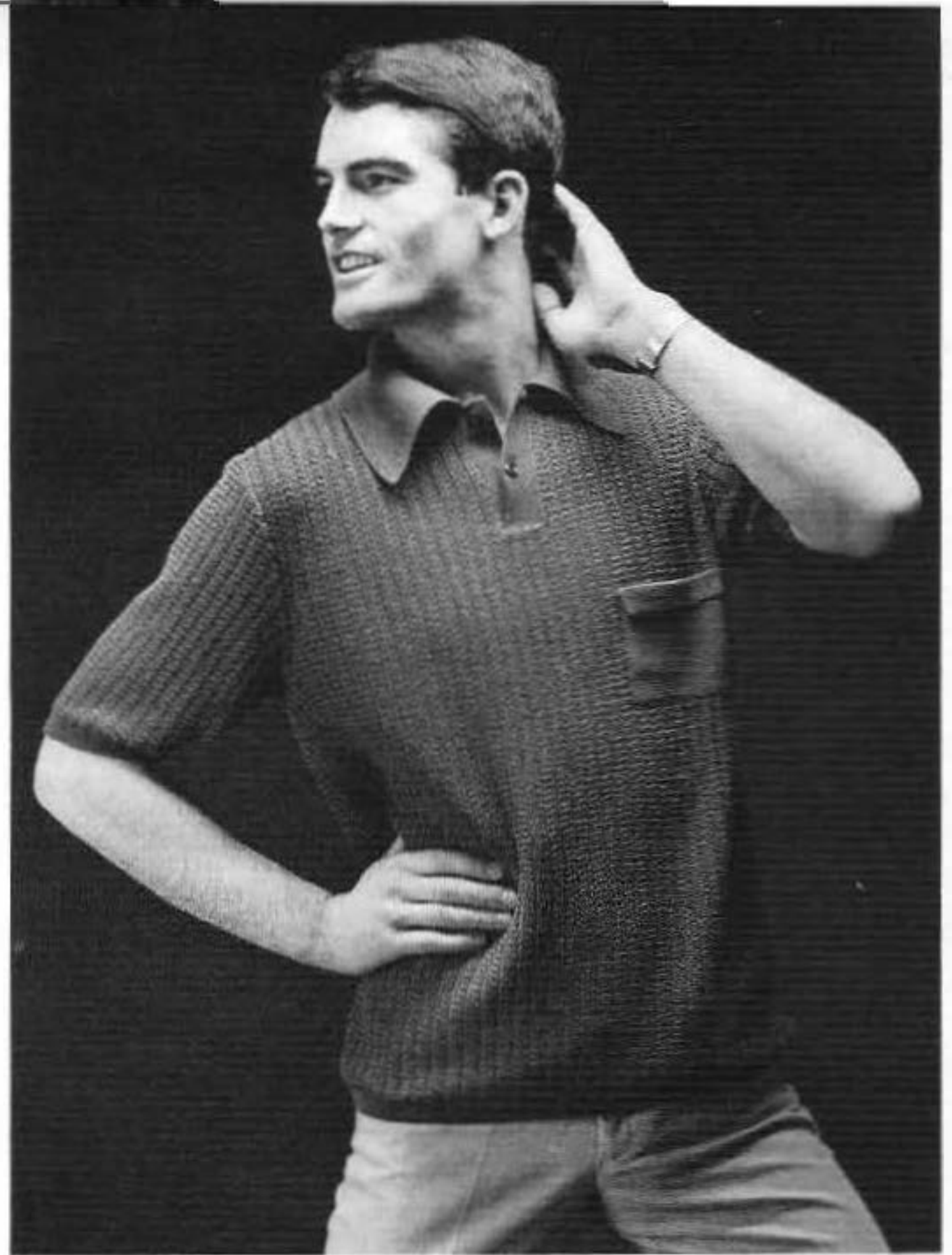

1427
PASSAP-DUOMATIC
PASSAP 12

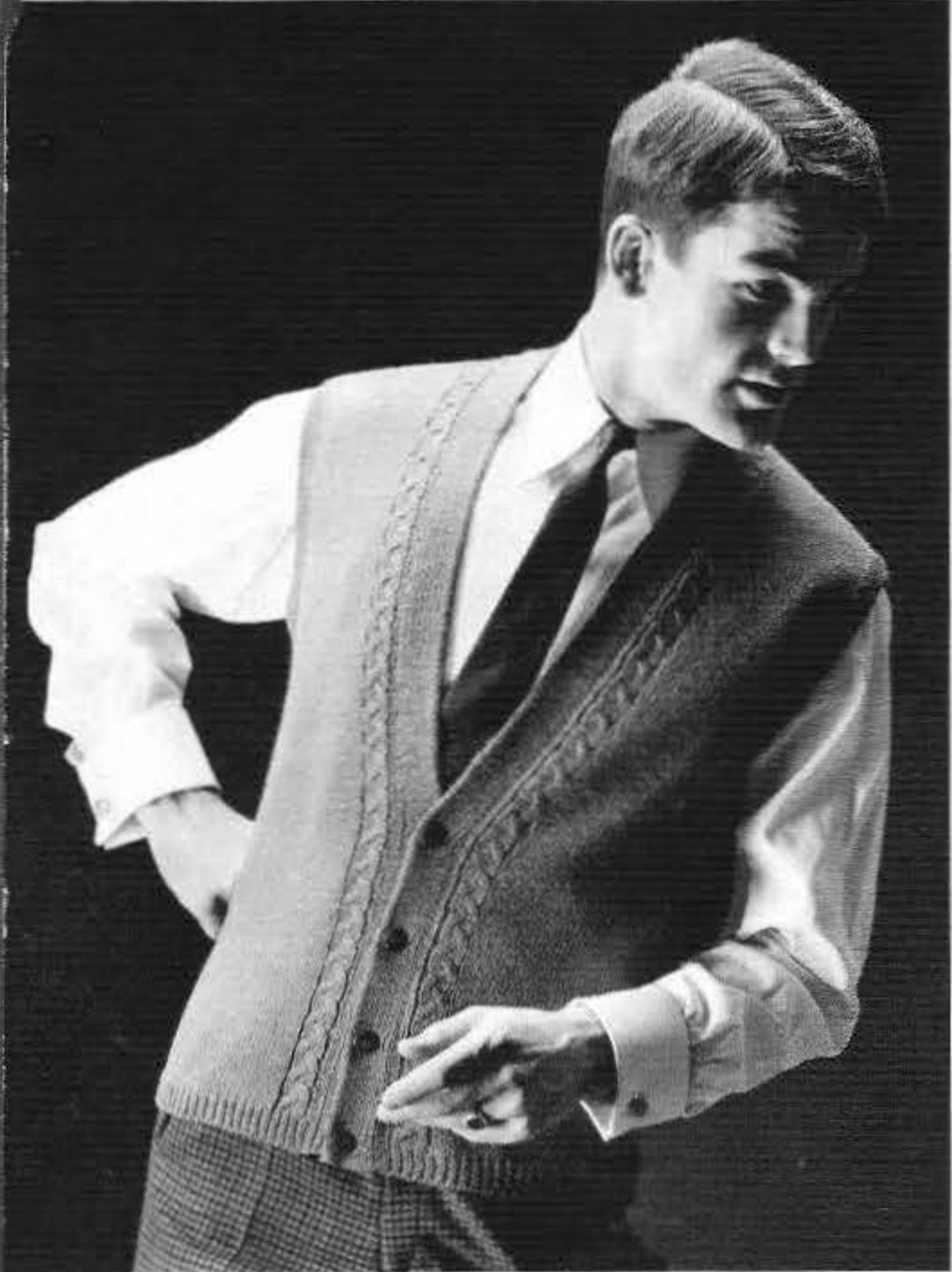

1437 PASSAP-DUOMATIC / PASSAP 12

1418 PASSAP-DUOMATIC





1416 PASSAP-DUOMATIC

1436 PASSAP-DUOMATIC / PASSAP 12



1424 PASSAP-DUOMATIC / PASSAP 12

1428 PASSAP-DUOMATIC / PASSAP 12





1383 PASSAP-DUOMATIC

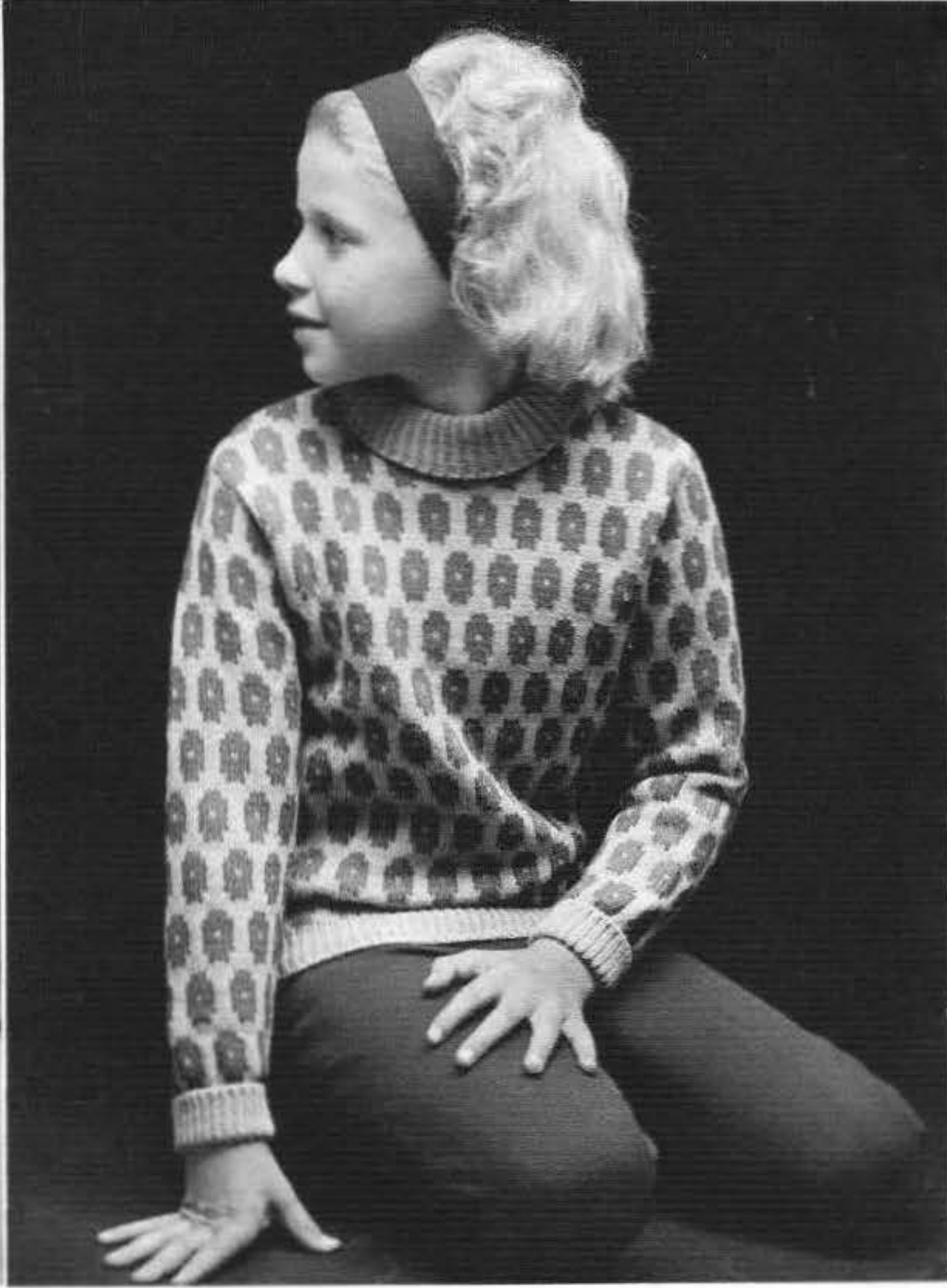

1388 PASSAP-DUOMATIC



**1328
PASSAP-DUOMATIC
PASSAP 12**



1373 PASSAP-DUOMATIC / PASSAP 12



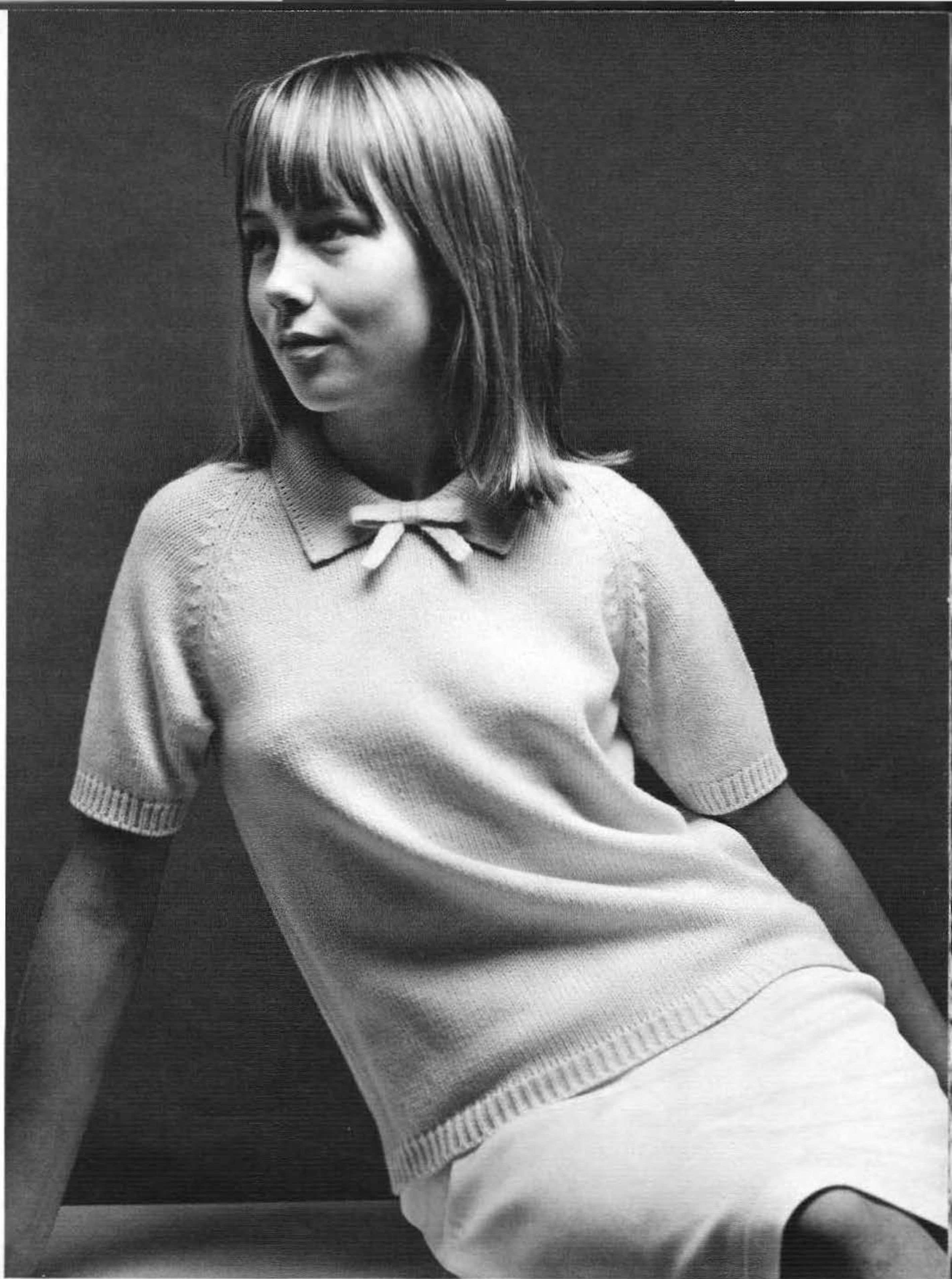

1438 PASSAP-DUOMATIC/ PASSAP 12

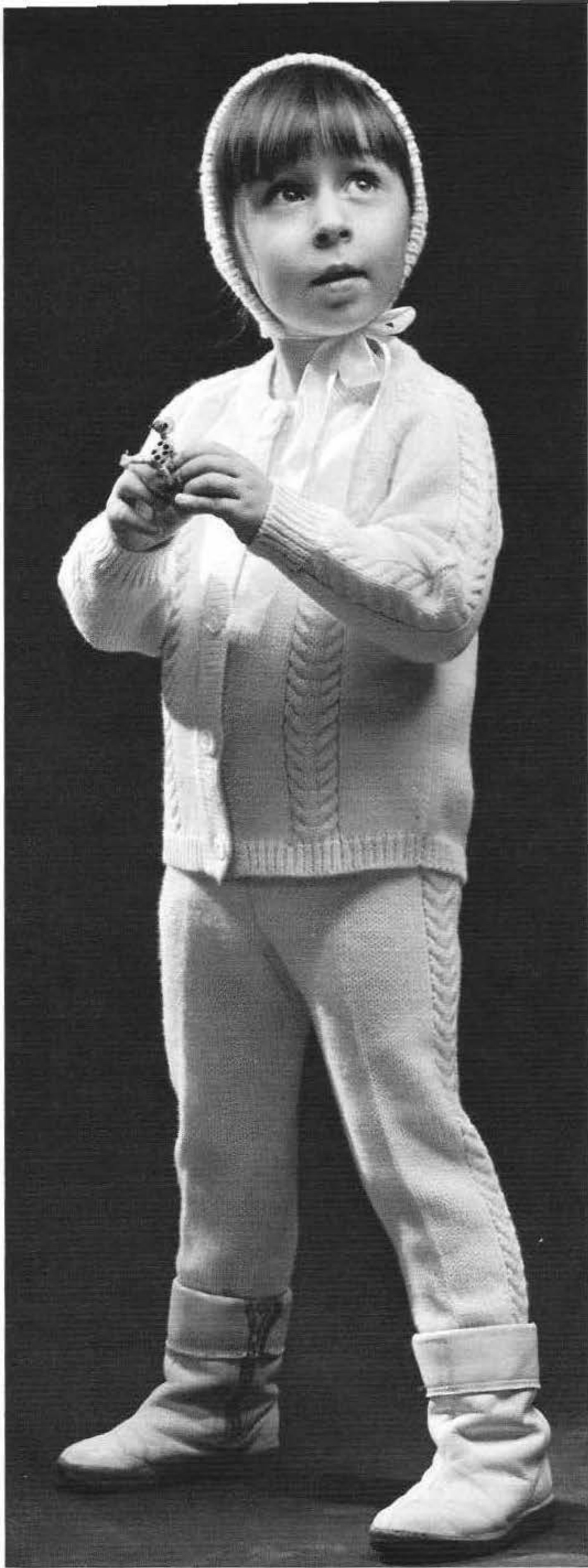

1429
PASSAP-DUOMATIC / PASSAP 12



1407 PASSAP-DUOMATIC / PASSAP 12

1406 PASSAP-DUOMATIC / PASSAP 12



1415 PASSAP-DUOMATIC





1409
PASSAP-DUOMATIC

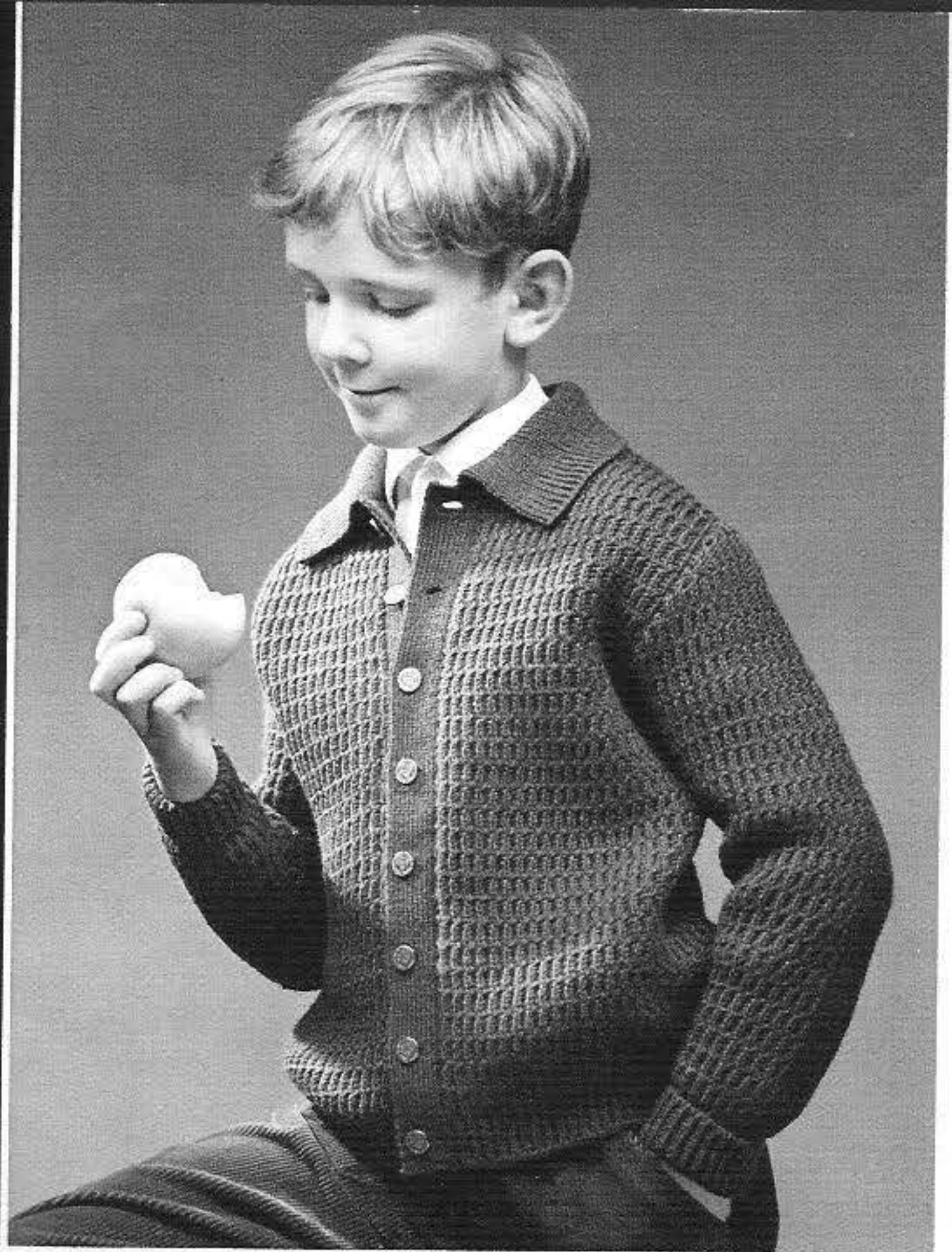

1404 PASSAP-DUOMATIC
PASSAP 12

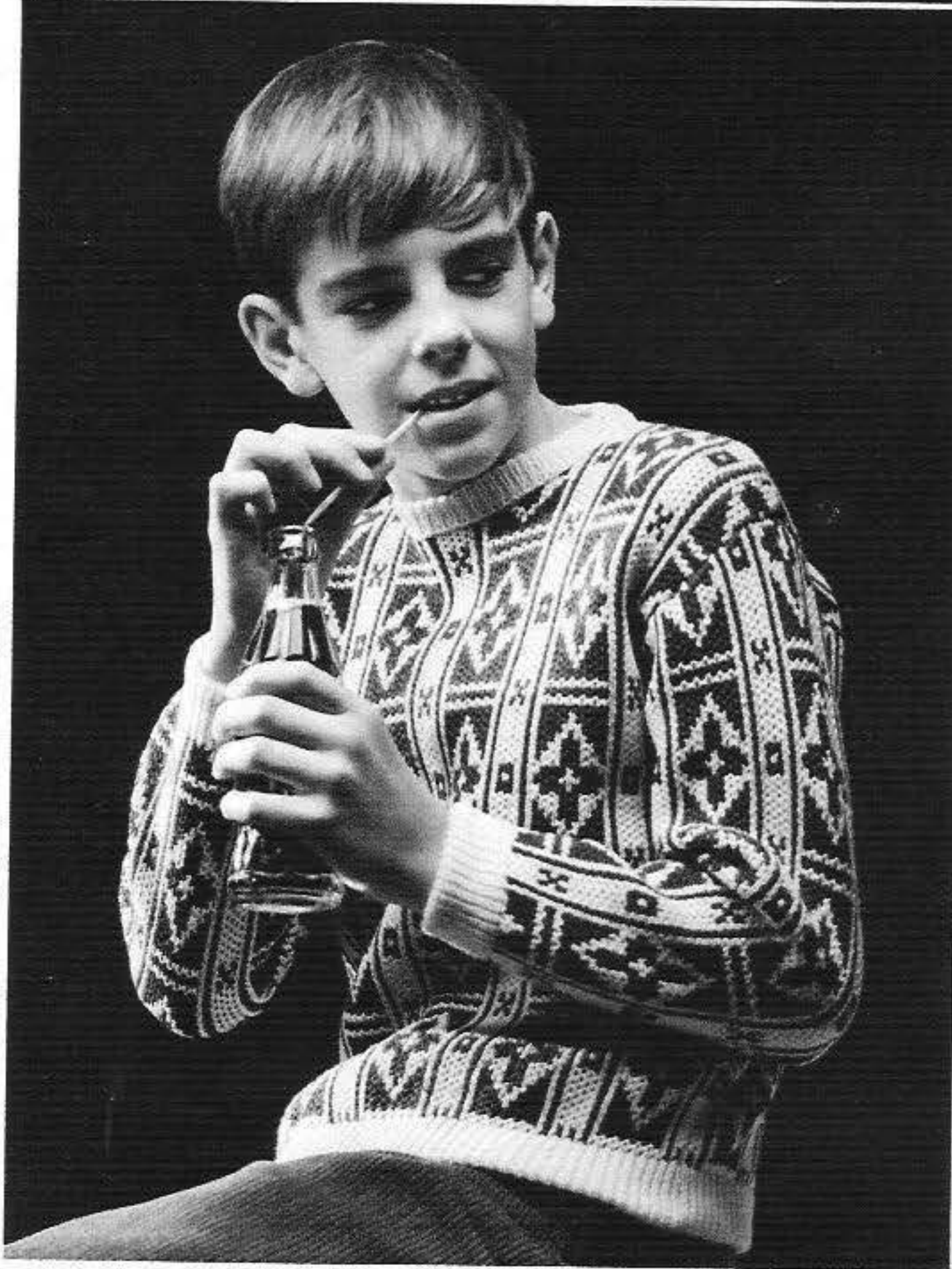

1402 PASSAP-DUOMATIC



1384 PASSAP-DUOMATIC

1403
PASSAP-DUOMATIC
PASSAP 12

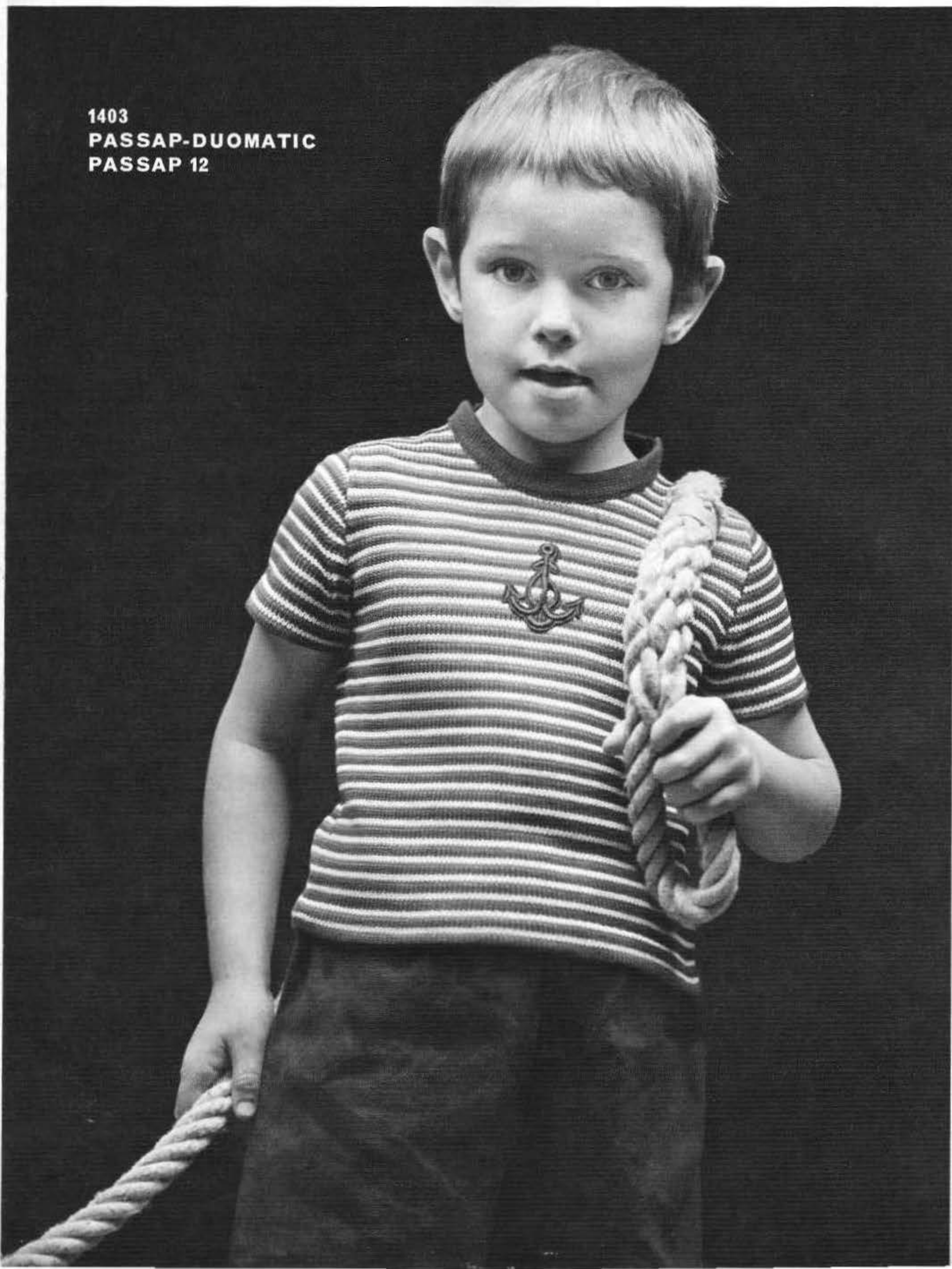

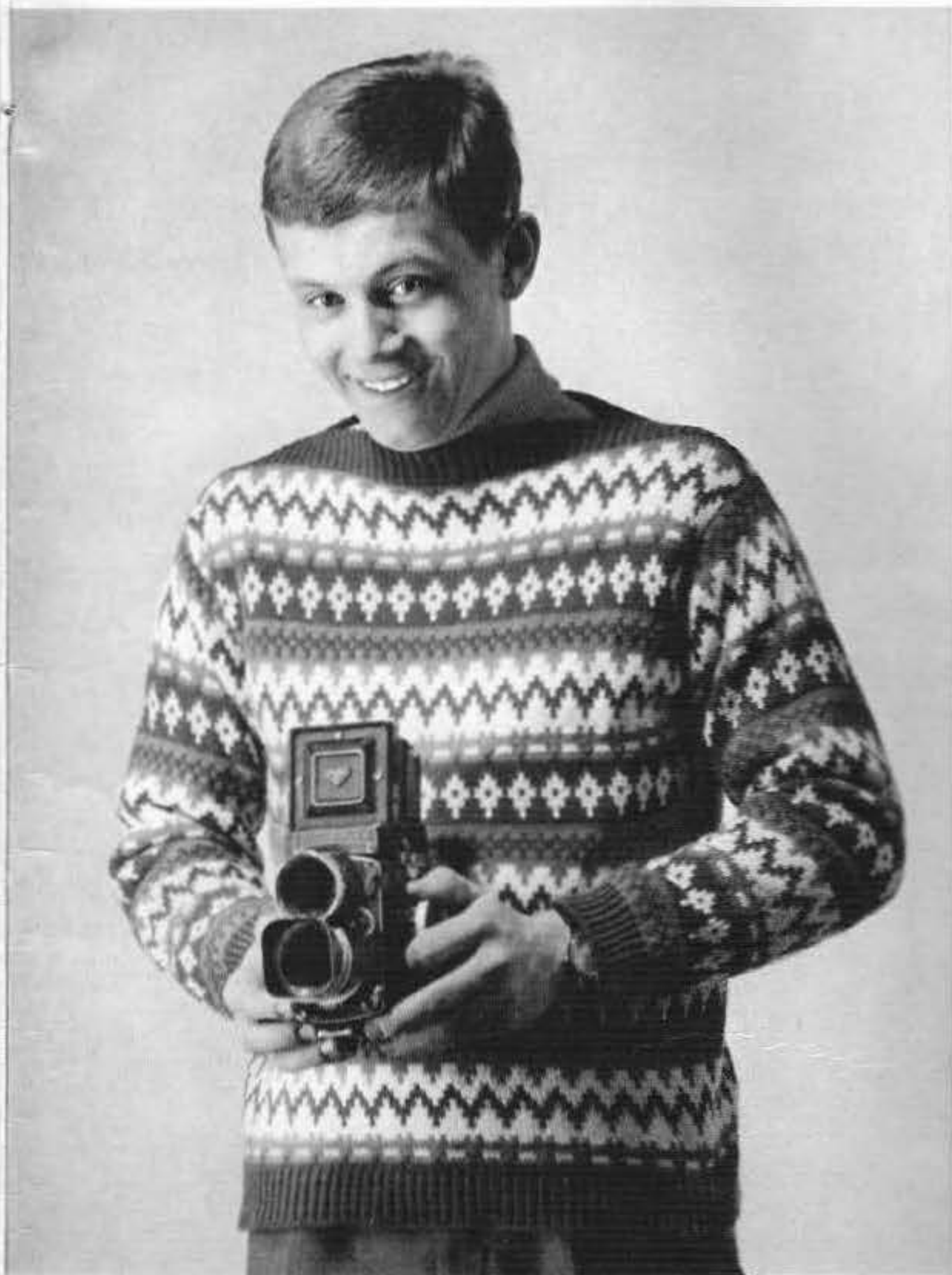

1387 PASSAP-DUOMATIC



**1397 PASSAP-DUOMATIC
PASSAP 12**

1405 PASSAP-DUOMATIC



1405 PASSAP-DUOMATIC



1440 PASSAP-DUOMATIC



1393 PASSAP-DUOMATIC / PASSAP 12





1385 PASSAP-DUOMATIC



1433
PASSAP-DUOMATIC



1410 PASSAP-DUOMATIC
PASSAP 12



1414
PASSAP-DUOMATIC

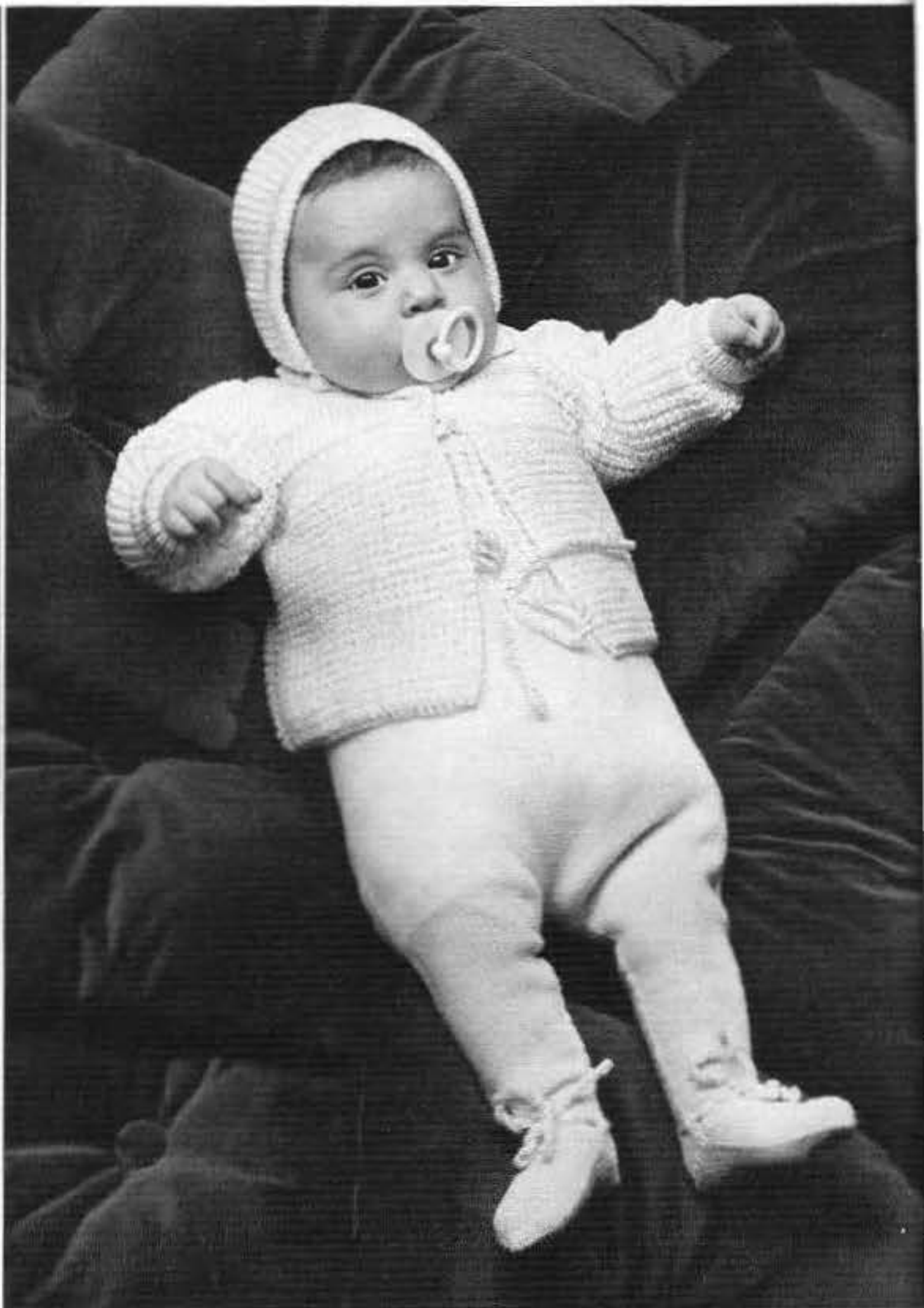

1448
PASSAP-DUOMATIC

Passap-Export
8953 Dietikon
Schweiz
Suisse
Switzerland

PASSAP®
DUOMATIC

PASSAP®12



PASSAP[®]
DUOMATIC

PASSAP[®]
12

**Cahier
d'instructions 5**

T A B L E D E S M A T I E R E S

<u>Modèle No.</u>	<u>Article</u>	<u>Page du cahier</u>	<u>Modèle No.</u>	<u>Article</u>	<u>Page du cahier</u>
Couverture:					
devant	Robe de dame	45	1405	Garniture de bébé	34
derrière	Petit manteau pour chien	16	1405	Jaquette de bébé assortie	35
1328	Twinset de fillette	3	1406	Pullover de fillette	42
1372	Pullover de dame	4	1407	Garniture de lingerie p. fillette	36
1373	Jaquette de fillette	5	1408a	Robe de dame	37
1374	Pullover Kimono pour dame	6	1408b	Jaquette de dame assortie	38
1375	Jupe écossaise avec pullover	7	1409	Blazer pour garçon	39
1376	Deux-pièces pour dame	8	1410	Barboteuse	53
1377	Pullover jacquard pour homme	9	1411	Pullover pour Teenager	32
1378	Pullover jacquard pour homme	10	1412	Pullover avec longues manches pour homme	40
1379	Jaquette jacquard pour dame	11	1414	Petit pullover pour bébé	24
1381	Pullover de dame	12	1415	Pullover p. garçon, longues manches	41
1382	Jaquette pour dame âgée	13	1416	Robe d'été de fillette	42
1383	Jaquette de fillette	14	1417	Veste p. homme, longues manches	43
1384	Pullover de garçon	15	1418	Robe de fillette	44
1385	Petite jaquette avec capuchon	16	1419	Blouse de dame	45
1386A	Robe de fillette	17	1421	Pullover pour Teenager	46
1386B	Jaquette de fillette assortie	18	1423	Soléro de dame	47
1387	Pullover jacquard pour garçon	19	1424	Pullover de fillette	48
1388	Pullover jacquard pour fillette	20	1427	Chemise d'homme en coton	49
1389	Robe pour Teenager	21	1428	Pullover pour fillette	50
1391	Deux-pièces pour dame	22	1429	Garniture 4 pièces pour enfant	51
1392	Pullover de dame	23	1430	Deux-pièces pour dame, moderne	52
1393	Petite robe de bébé	24	1432	Blouse en coton pour dame	53
1395	Veste p. homme, longues manches	25	1433	Petite robe de bébé	19
1396	Deux-pièces de dame, pour le soir	26	1434	Deux-pièces de dame	54
1397	Pullover de garçon	27	1435	Pull coton p. fillette avec dessin à jour	55
1398	Manteau de dame	27	1437	Veste sans manches pour homme	56
1400	Veste d'été pour homme	29	1438	Pullover pour fillette	57
1401	Pullover sport pour fillette	30	1439	Jaquette de dame	58
1402	Pullover sport pour garçon	31	1440	Petite jaquette pour nouveau-né	56
1403	Pullover d'été pour garçon	32	1441	Manteau de dame	59
1404	Veste pour garçon	33	1445	Robe de mariée	60
			1448	Garniture de bébé	61

Journal de modèles No. 5

On emploie souvent, il est vrai, l'expression "La mode crochetée", mais en y regardant de plus près, il faut bien reconnaître qu'en réalité, il s'agit le plus souvent de tricot. Pour vous, chères amies PASSAP, il est aisé d'entrer dans la danse avec cette mode pleine de fantaisie et de galeté, puisque, précisément, "La mode crochetée" est très facilement réalisable sur la PASSAP - DUOMATIC. Robes, manteaux, pullovers - un riche choix vous est offert, choix que nous avons tout spécialement constitué pour vous en étroite collaboration avec nos amis de France, de Grèce, d'Italie, du Portugal et de Suisse.

Encore une requête adressée à nos nouveaux amis PASSAP: Veuillez lire attentivement les explications des deux premières pages, avant de commencer un travail. Le tricot devient tellement plus facile lorsqu'on en comprend les abréviations.

Et maintenant - Bonne chance avec le tricotage de "La mode crochetée" !

PASSAP-EXPORT

Table des matières sur la page opposée.

Patron: Dessin = demi-largeur. Indications du nombre de mailles = largeur totale de la partie en question.

Figure I = Dos	Figure IX = Partie de culotte
Figure II = Devant	Figure X = Coin
Figure III = Manche	Figure XI = Echarpe
Figure IV = Col	Figure XII = Bonnet, béret
Figure V = Bord, manchette	Figure XIII = Gants, mitaines
Figure VI = Poche	Figure XIV = Chaussette
Figure VII = Jupe, partie devant	Figure XV = Bretelle
Figure VIII = Jupe, partie derrière	

Lorsqu'à la demi-largeur, la ligne du milieu est pointillée et munie de flèches, cela signifie que l'autre moitié doit être tricotée en même temps en vis-à-vis. - Lorsqu'à la demi-largeur, la ligne du milieu est dessinée d'un trait ferme, cela signifie que l'autre moitié doit être tricotée séparément en vis-à-vis.

Grandeur maille: Ces données ne sont que des recommandations de notre part; pour chaque qualité de laine, elles doivent toujours être contrôlées au moyen d'un échantillon.

Abbréviations

coul. = couleur de la laine

M = maille centrale du dessin

GM = grandeur de maille

aig. = aiguille

rg = rang

T, tour = tour (2 rangs)

○ = Tubulaire, (ou) = semi-tubulaire

● = chaque (à chaque rang)

x = fois

+ = augmenter

- = diminuer, arrêter

▲ = dégradés (rangs raccourcis)

■ = pour dessin à jour, suspendre la m sur la prochaine aiguille, aiguille libre hors-travail, tric. 2 rangs

Les mailles sont seulement désignées par un nombre (sans lettres accompagnantes). Le nombre de maille se réfère toujours au total des mailles, c.à.d. sur toutes les aig. qui sont en travail sur la fonture avant et arrière.

EXCEPTION: Pour le tricotage tubulaire, seules les mailles nécessaires pour une fonture vous sont indiquées. Par conséquent, sur l'autre fonture, exactement le même nombre d'aiguilles devront être mises en action. A cet égard, vous trouverez le signe ○ pour tubulaire, respectivement, (ou) pour semi-tubulaire avant le nombre y relatif.

Exemples pour augmenter et diminuer:

Faites la première augmentation ou diminution toujours au premier rang de la partie en question.

$+3 \times 2 \cdot 8.R$

signifie: augmenter 3 fois 2 mailles tous les 8èmes rangs (Derrière 1 maille, devant 1 maille).

$-19 \times 3 \cdot 7.R$

signifie: diminuer 19 fois 3 m tous les 7èmes rgs (Derrière 2 m, devant 1 m ou inversement).

$-17 \times 1 \cdot 2./3.R$

signifie: diminuer 17 fois 1 maille, en alternant une fois après 2 rgs et une fois après 3 rangs.

$\blacktriangle -4 \times 8 \cdot 2.R$

signifie: travailler avec poussoirs et tricoter des dégradés (chariot BX). Après chaque 2ème rg en dégradés, mettre 8 poussoirs en position-repos (Pour double fonture 4 derrière, 4 devant.) Lorsque tous les dégradés sont terminés, mettre les poussoirs hors-travail et continuer à tricoter normalement avec toutes les aiguilles sans poussoirs.

Nombre de mailles et centimètres:

$136 = 20 \text{ cm}$

signifie: total 136 m (pour côte bonneterie 68 m derrière et 68 m devant) donne une largeur de 20 cm.

$\bigcirc 146 = 43 \text{ cm}$

signifie: monter et tricoter 146 m sur chaque fonture pour tubulaire, ce qui donne une largeur de 43 cm.

Echantillon et table de mesures PASSAP:

Comme, dans ce journal, nous avons présenté davantage de robes et deux-pièces - ainsi que la mode actuelle l'impose - et dont les descriptions ont nécessité bien plus de place, nous avons renoncé à reproduire la table de mesures PASSAP. Cependant, nous vous recommandons vivement, avant chaque ouvrage, d'effectuer un échantillon et de déterminer le nombre de mailles et de rangs, à l'aide de la table de mesures PASSAP. Comment procéder? Le chapitre 10 de votre mode-d'emploi vous renseignera!

Séparer le travail: Les m qui ne sont pas tricotées momentanément doivent être prises avec un fil de couleur contrastante comme pour une boutonnière. Ce faisant, mettre toutes les aig. en position 0. Il se forme ainsi de longues boucles, sur lesquelles reposent les m. Ensuite il suffira de défaire le fil de laine contrastante et les m regliseront dans leurs têtes d'aig.

PASSAP 12: Chaque modèle peut être tricoté sur la PASSAP 12, si l'on choisit un dessin pour PASSAP 12.- Le jacquard peut être tricoté sur PASSAP 12 avec des chas-talons qui peuvent être achetés chez les agents PASSAP.

1372 PASSAP-DUOMATIC

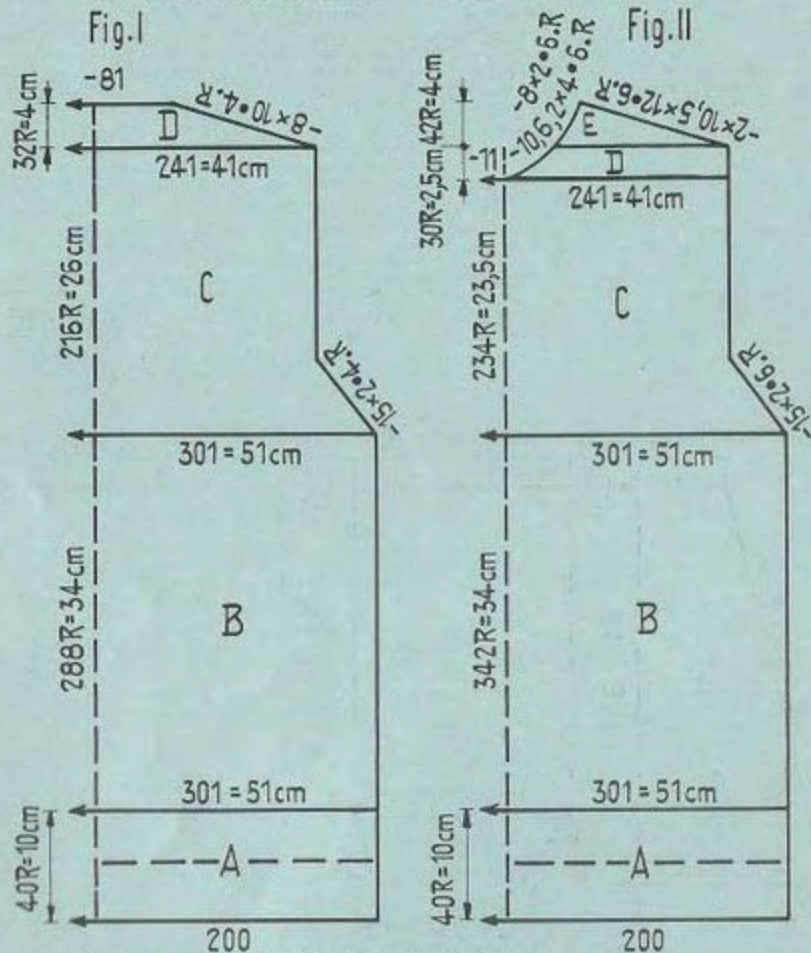
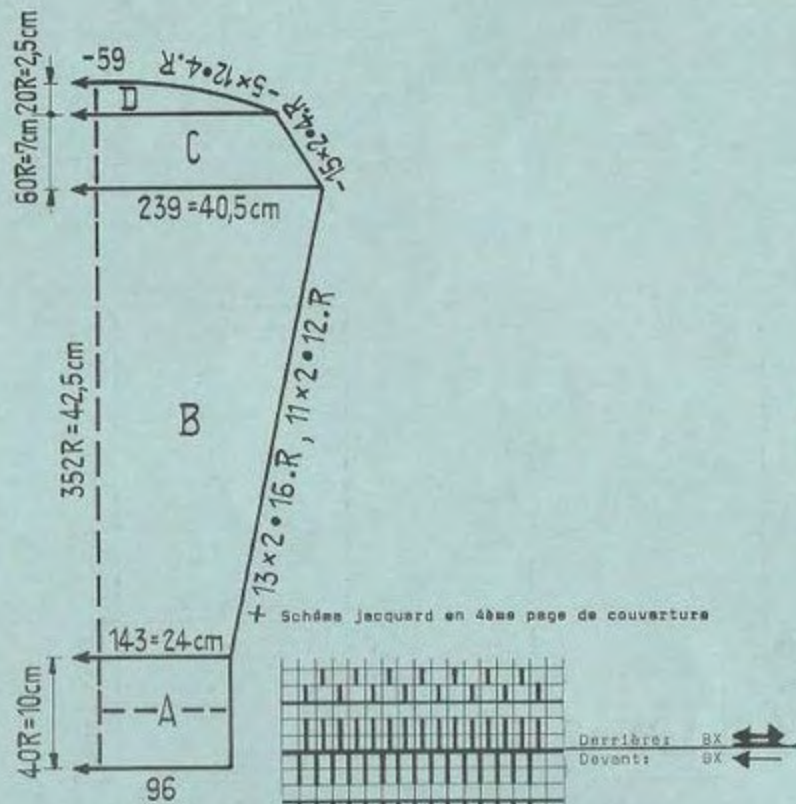

Fig.III



+ Schéma jacquard en 4ème page de couverture

Pullover de dame avec dessin jacquard particulier

Taille: env. 96 cm tour de buste

Fournitures: laine fine pour pulllover; 500 gr noir,

100 gr rouge clair, 100 gr rouge foncé.

Grandeur de maille: Bords côte 2:2 = 24. Dessin uni = 4

Dessin jacquard: Derrière 4 / devant 5.

Echantillon: 100 m = 37 cm. Dessin uni : 100 rgs = 12 cm.

Jacquard : 100 rgs = 10 cm.

Dessin: Dos et manches en noir. Devant avec dessin jacquard sel schéma. X = rouge foncé. • = rouge clair. Carreau vide = noir. Pour le dessin jacquard, tric. toujours 2 rgs rouge foncé, 2 rgs rouge clair, 2 rgs noir (même s'il n'y a que 2 coul. par rgs de

dessin. Dans ce cas, tric. la 3ème coul. seulement avec les m de la Penture arrière).

Fig. I et III: A = côte 2:2 en noir. B - D = Dessin en noir.

Fig. II: A = côte 2:2 en noir. B et E = dessin jacquard. D = Partager le trév. en 2 parties et terminer chaque partie séparément, dessin jacquard. E = Dessin jacquard.

Bord d'encolure: Mont. en noir 134 m en côte bonneterie et tric. 30 rgs. Arrêter.

Soutage: Epingler les parties sel mesures et repasser léger. à la patte-mouille. Assembler. Coudre le bord d'encolure et ourler à l'int. en le repliant de moitié. Ourler tous les autres bords à l'intérieur, en les repliant de moitié.

1373 PASSAP-DUOMATIC/PASSAP 12

Fig. I

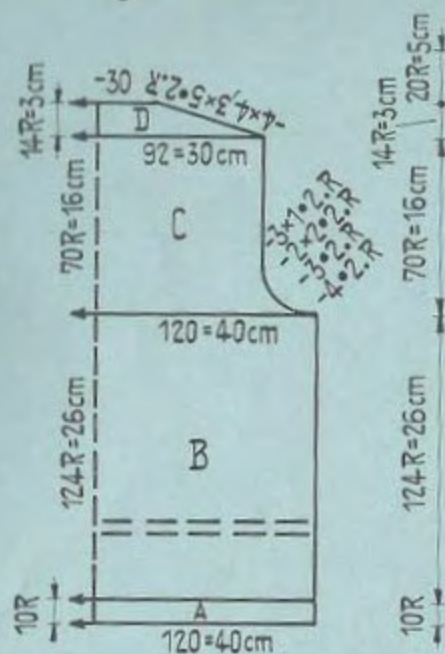

Fig. II

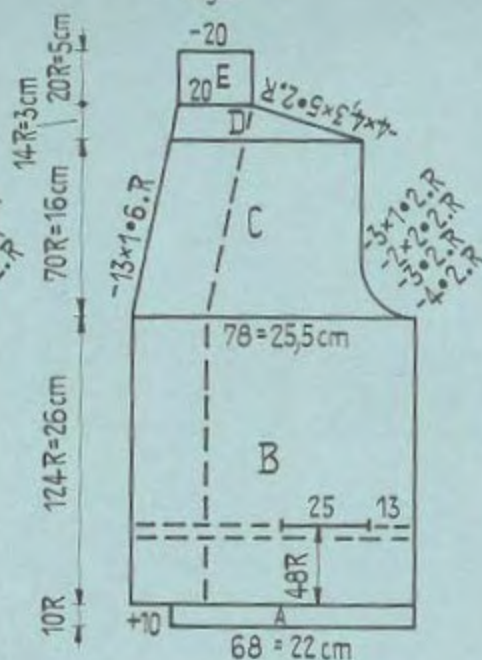
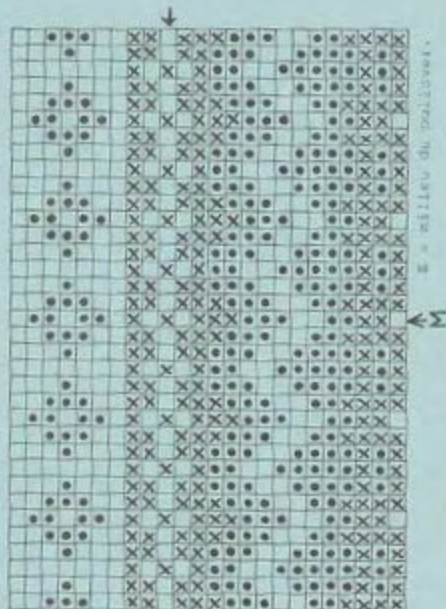
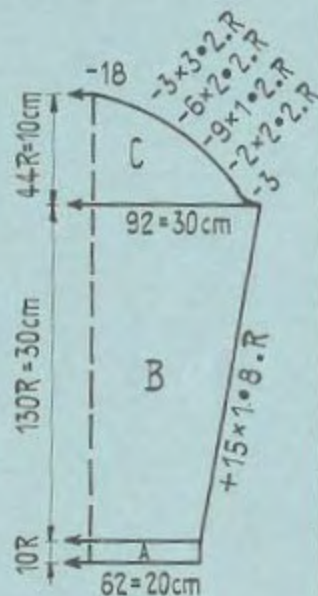

Fig. III



Jacquette de fillette

Taille: env. 76 cm tour de buste.

Fournitures: 250 gr laine moyenne pour pull-over, 5 boutons

Grandeur de maille: Ourlets: 44. Jerseys: 5.

Echantillon: 100 m = 33 cm. 100 rgs = 23,5 cm.

Dessin Jersey: Trav. comme suit la petite garniture relief.

Derrière: mettre ttes les sig. en trav. tric. 1 rg avec CR derrière 1/devant 2.

Puis derrière, régler sur GX et devant tric. 3 rgs jersey avec CR 5. Ensuite,

rep. ttes les m de derrière sur la font. avant. Pour le dos et les devants,

trav. la 1ère garniture relief après l'ourlet, la 2ème garniture après CR 34

et la 3ème après CR 44. Pour les manches, trav. seulement 1 garniture relief

après l'ourlet.

Fig. I: A = Jersey, ourlet. B = Jersey avec garniture relief. C et D = Jersey.

Fig. II: (Tric. d'abord les fonds de poches). A = Jersey, ourlet. B = Jersey avec garniture relief. Pour les poches, prendre, après 48 rgs, les m 14-38 sur 1 fil auxil. et suspendre sur les sig. vides les m des fonds de poche. Trav. les boutons, sur les sig. 3-7 et 14-18 après 14 rgs, 41 rgs, 66 rgs, 91 rgs et 116 rgs.

Fig. III: A = Jersey, ourlet. B et C = Jersey.

Fonds de poches: Mont. 25 m et tric. 30 rgs jersey. Prendre ttes les m sur 1 fil auxil.

Dessin des poches: Suspendre à nouveau les m du fil auxil. sur la machine et tric. 5 rgs jersey. Arrêter

Montage: Epinq. c. les parties sel-mesure et repasser légèrement à la paille-rouille. Assembler. Assembler le bord d'encolure et le fixer. Renforcer les boutons. Replier de moitié le bord des devants à l'int. et ourler. Coudre le bord inf. et les ourlets des manches à l'int. Fixer les fonds de poches à points lâches et coudre en repliant de moitié les bords des poches à l'int.

1387

-5-

1374 PASSAP - DUOMATIC

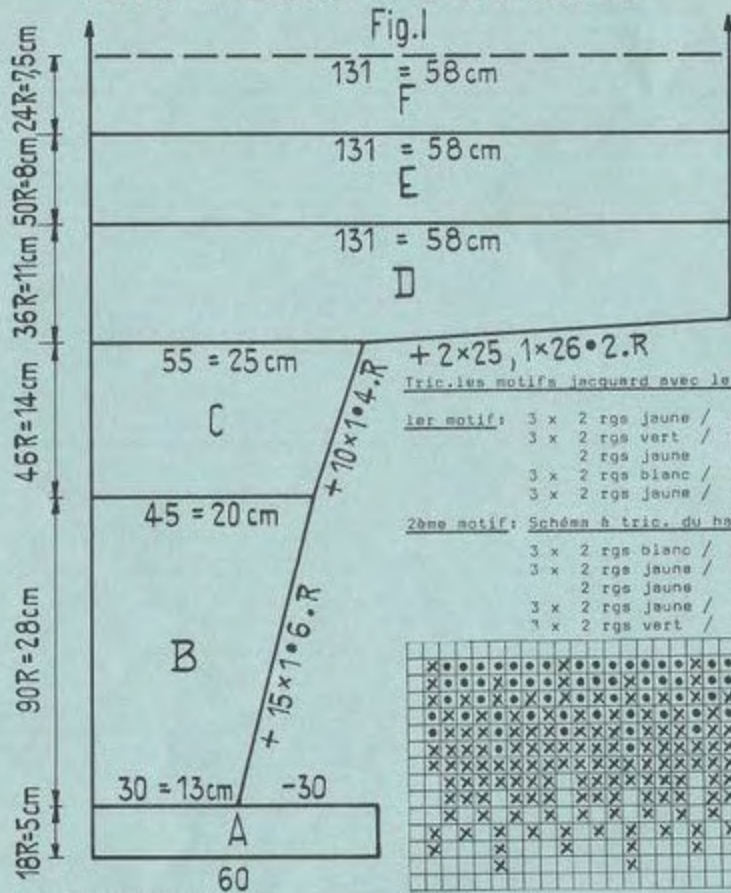

Fig.I

+ 2x25, 1x26 • 2.R
 Tric. les motifs jacquard avec les couleurs suivantes

1er motif: 3 x 2 rgs jaune / 2 rgs vert
 3 x 2 rgs vert / 2 rgs jaune
 2 rgs jaune
 3 x 2 rgs blanc / 2 rgs jaune
 3 x 2 rgs jaune / 2 rgs blanc

2ème motif: Schéma à tric. du haut en bas

3 x 2 rgs blanc / 2 rgs jaune
 3 x 2 rgs jaune / 2 rgs blanc
 2 rgs jaune
 3 x 2 rgs jaune / 2 rgs vert
 1 x 2 rgs vert / 2 rgs jaune

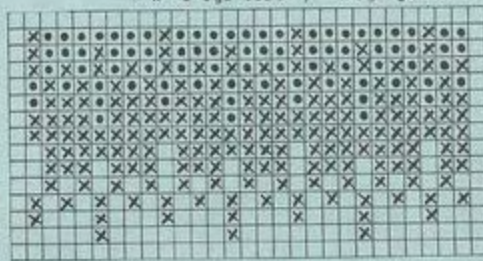

Pullover Kimono pour dame

Taille: env. 96 cm tour de buste.

Fournitures: laine fine Mohair: 300 gr. vert, 100 gr. blanc, 50 gr. jaune.

Grandeur de maille: Bords côte 1x1 = 3½. Jersey = 6½.

Echantillon: 100 m = 44 cm. 100 rgs = 31 cm.

Dessin: Jersey avec motifs jacquard sel. schéma. X = jaune. • = vert.

carré vide = blanc. 1 carré = 1 m = 2 rgs = CR 4.



Derrrières: N

Devants: BX ←

Fig.II

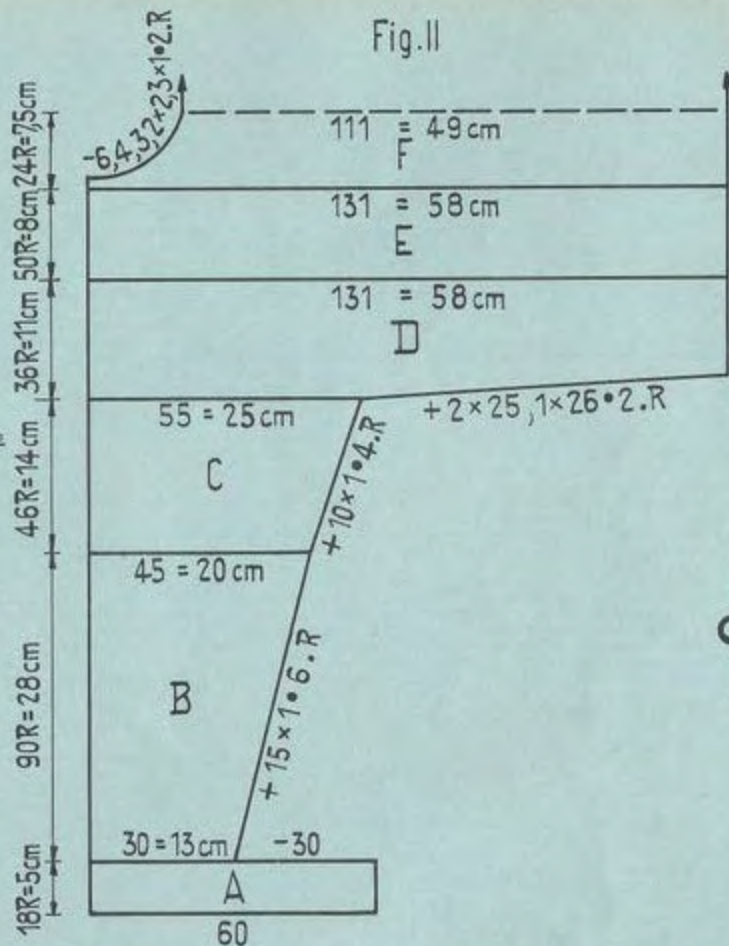

Fig. I: A = côte 1x1, vert. Prendre 30 m sur 1 fil auxil. B - D = Jersey, vert.

E = Motif jacquard. F = Jersey, blanc. Tric. la 2ème moitié inversément.

Fig. II: A - E = Trév. comme Fig. I. F = Tric. d'abord 2 rgs, blanc, puis commencer l'encolure. Tric. la 2ème moitié inversément.

Epi: Mont. avec 1 laine contrast. 106 m puis tric. en blanc 2 rgs jersey. Tric. le motif jacquard puis 14 rgs jersey en vert. Arrêter.

Bord de taille: Tric. 2 x. Mont. en vert, côte 1x1 110 m et tric. 19 rgs. Arrêter.

Montage: Epingler les part. sel. mesures et repasser léger. A la patte-moullée.

Assembler. Coudre les bords de manches m par m. Assembler le col puis le fixer en blanc d'abord à l'ext. m par m en défilant la laine contrast. puis ourler à l'int. en le repliant de moitié. Assembler les 2 parties du bord de taille et le fixer au bas du pullover.

1375 PASSAP - DUOMATIC

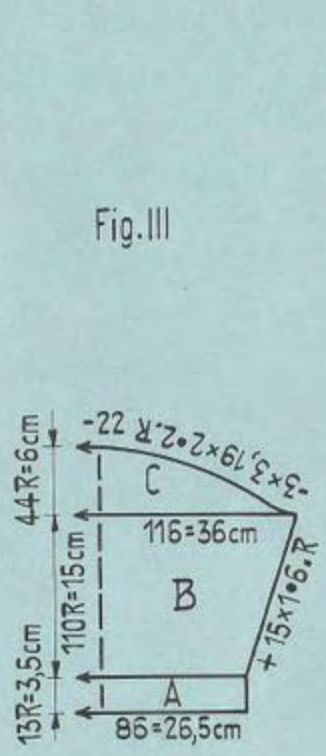
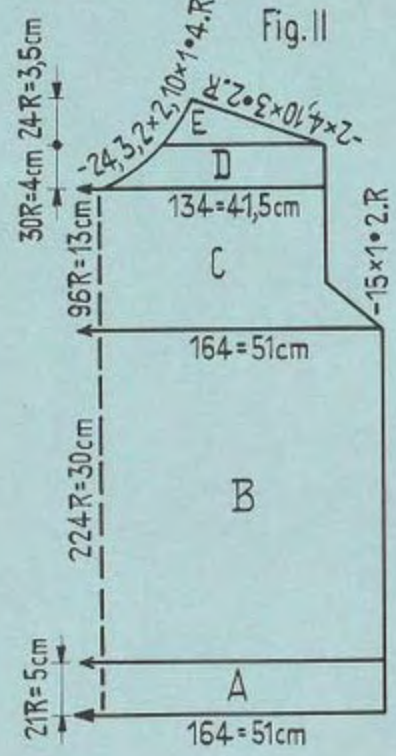
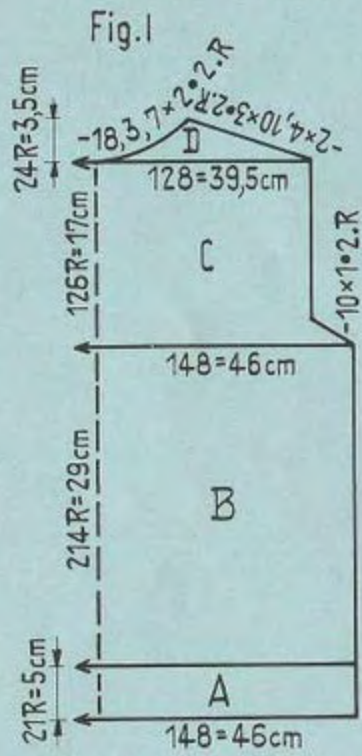
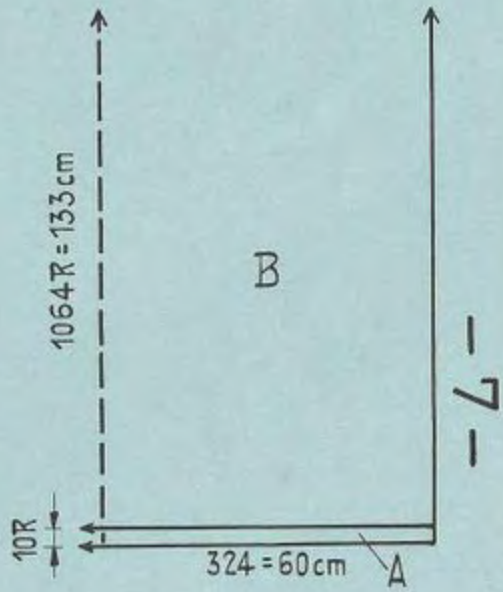

Fig.VII + VIII



Jupe écartée avec pullover assorti

Tailleur env. 88-92 cm tour de buste
 Fournitures: laine 4-fils: 500 gr vert, 250 gr rouge, 300 gr noir.
 3 grosses pressions, 1 épingle de sûreté décorative.
 Grandeur de maille: Bords côte 1:1 = 3. Dessin pull. = 5 $\frac{1}{2}$, jupe: 9 $\frac{1}{2}$.
 Échantillon: Pullover: 100 m = 31 cm, 100 rgs = 13,5 cm
 Jupe: 100 m = 18,5 cm, 100 rgs = 12,5 cm.
 Dessin: Pullover en vert



Dessin II et dessin pour la jupe à la page 14.

Fig. I: A = côte 1:1. B - C = Dessin I. D = Partager le trav. et terminer chaque partie séparément, dessin I.
 Fig. II: A = côte 1:1. B - C = Dessin II. D = Partager le trav. et terminer chaque partie séparément, dessin II. E = Dessin II.
 Fig. III: A = côte 1:1. B et C = Dessin II.

Bord d'encolure: Mont. 140 m côte 1:1 et tric. 11 rgs. Puis mettre ttes les m en trav. et tric. 8 t tubul. Avec 1 laine contrast. tric. 2 t tubul. et 2 rgs N/N et faire tomber les m.
 Fig. VII/VIII: A = 10 rgs noir, dessin. B = Dessin, pour terminer, tric. 10 rgs en noir.

Ceinture: Mont. 310 m puis avec disposition des poussoirs 2, tric. 3 x : 2 rgs rouge, 2 rgs noir, B rgs vert. 3 x : 2 rgs rouge, 2 rgs noir et 20 rgs noir
Bords de garniture: Tric. 6 x. En vert, mont. 3 m et tric. env. 135 cm tubul.
Montage: Épingler les parties sel. mesures et repasser léger. à la patte-mouille.
Pullover: Assembler. Assembler le bord d'encolure et le fixer d'abord à l'ext. m par m en défilant la laine contrast. puis ourler à l'int. Jupe: Coudre à points lâches les bords de garniture sur le côté droit à la place des aiguilles. Former deux pièces d'env. 4 cm profondeur et sur 18 cm de long, après le 4ème et 8ème ligne verte. Devant et derrière, former chaque fois deux plis de 3 cm de profondeur et poser la ceinture en laissant une ouverture de 17 cm au bas de la jupe. Replier la ceinture de moitié et ourler à l'int. Comme fermeture, coudre les trois grosses pressions. Au bord du pan de devant, passer des franges d'une long. de 6 cm dans le bord noir. Placer l'épingle décorative à mi-hauteur de la jupe, sur le côté gauche.

1376 PASSAP - DUOMATIC

Fig. I

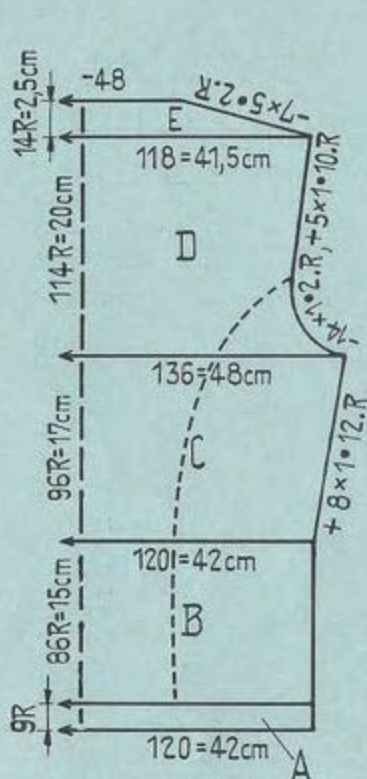

Fig. II

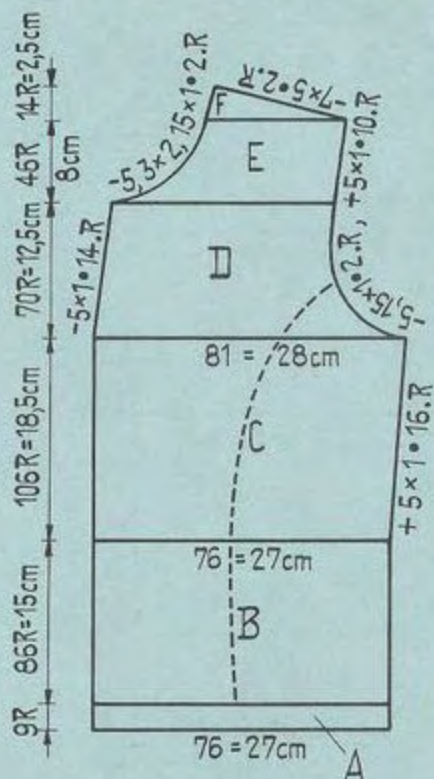

Fig. III

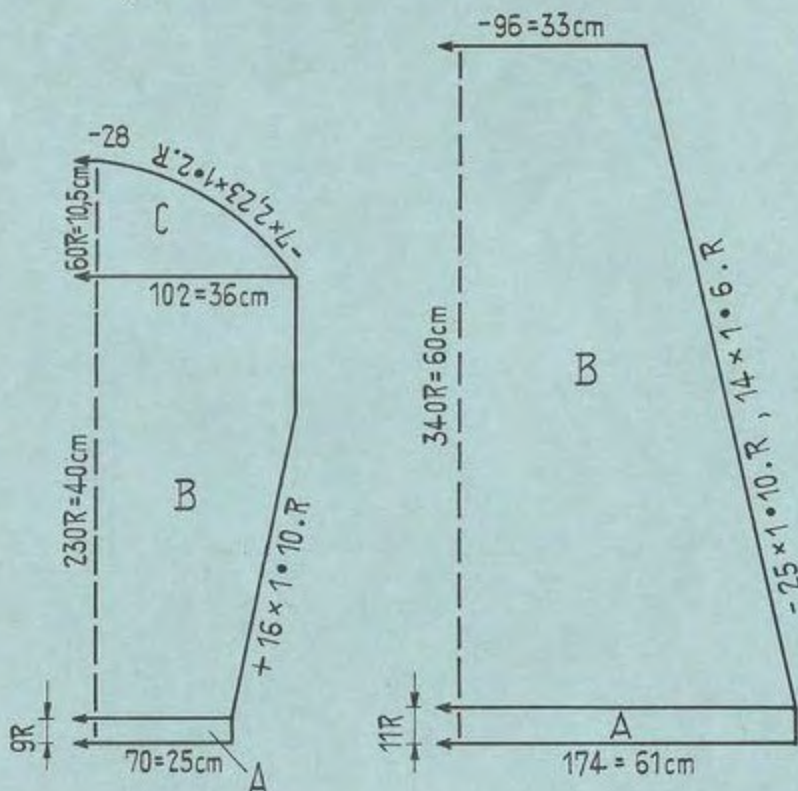
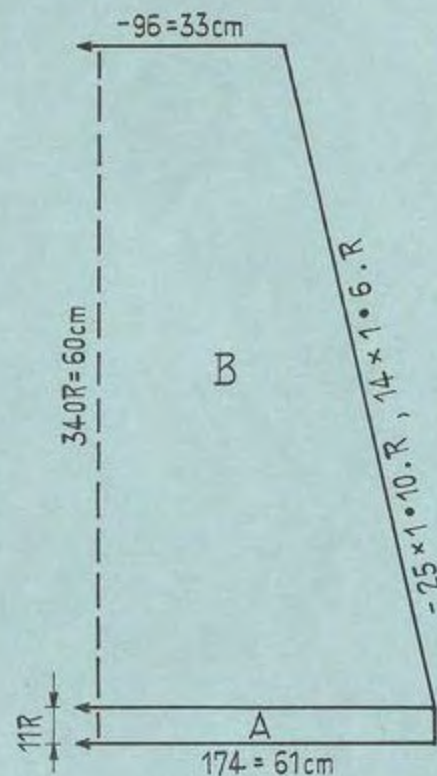

Fig. VII + VIII



Deux-pièces de dame

Taille: env. 96 cm tour de buste

Fournitures: env. 1100 gr laine 6-fils, 1 pression, 1 bouton à recouvrir d'env. 3 cm Ø, ruban élastique.

Grandeur de maille: Bords côte 1:1 = 4½. Dessin = 7.

Echantillon: 100 m = 35 cm. 100 rgs = 17,5 cm.

Dessin:



Fig. I/II/III: A = côte 1:1. B - F = Dessin.

Fig. VII/VIII: A = côte 1:1. B = Dessin.

Col: Mont. 125 m côte 1:1 et tric. 34 rgs. Puis tric. 50 rg en dessin et arrêter.

Revers des devants: Tric. 2 x. Mont. 20 m côte bonneterie et tric. 154 rgs.

Arrêter.

Montage: Epingler les parties sel. mesures et repasser léger. à la patte-mouille.

Jaquette: Assembler. Replier les bords des devants de 2 à 3 m à l'int. et fixer les revers à l'int. Coudre le col double à l'encolure. Former les coutures de garnitures des devants, du dos, en les cousant à l'int. m par m. Coudre les ourlets à l'int. Coudre la pression à env. 17 cm du bas de la jaquette et fixer à la même hauteur le bouton de garniture après l'avoir recouvert avec une petite pièce exécutée au crochet à m serrées.

Jupe: Fermer les coutures et passer l'élastique à la taille. Coudre l'ourlet à l'int.

1377 PASSAP - DUOMATIC

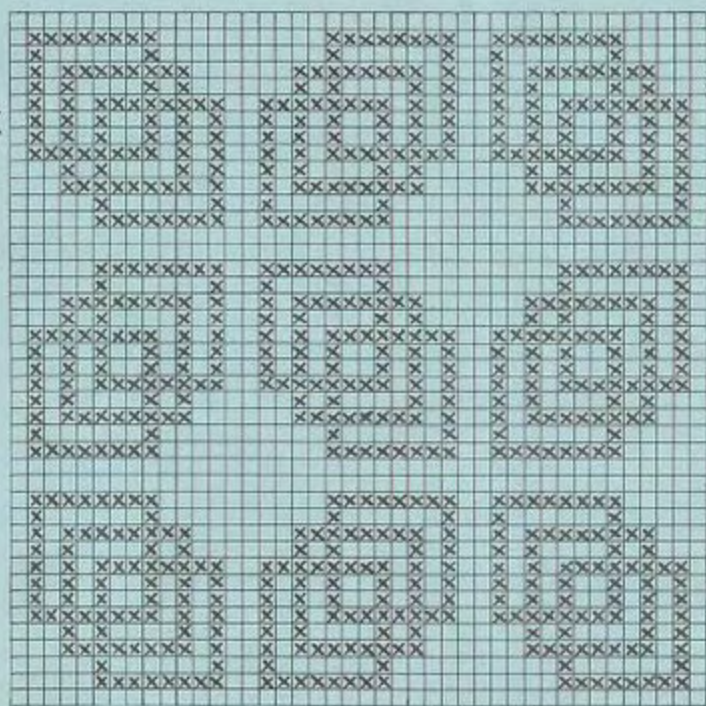
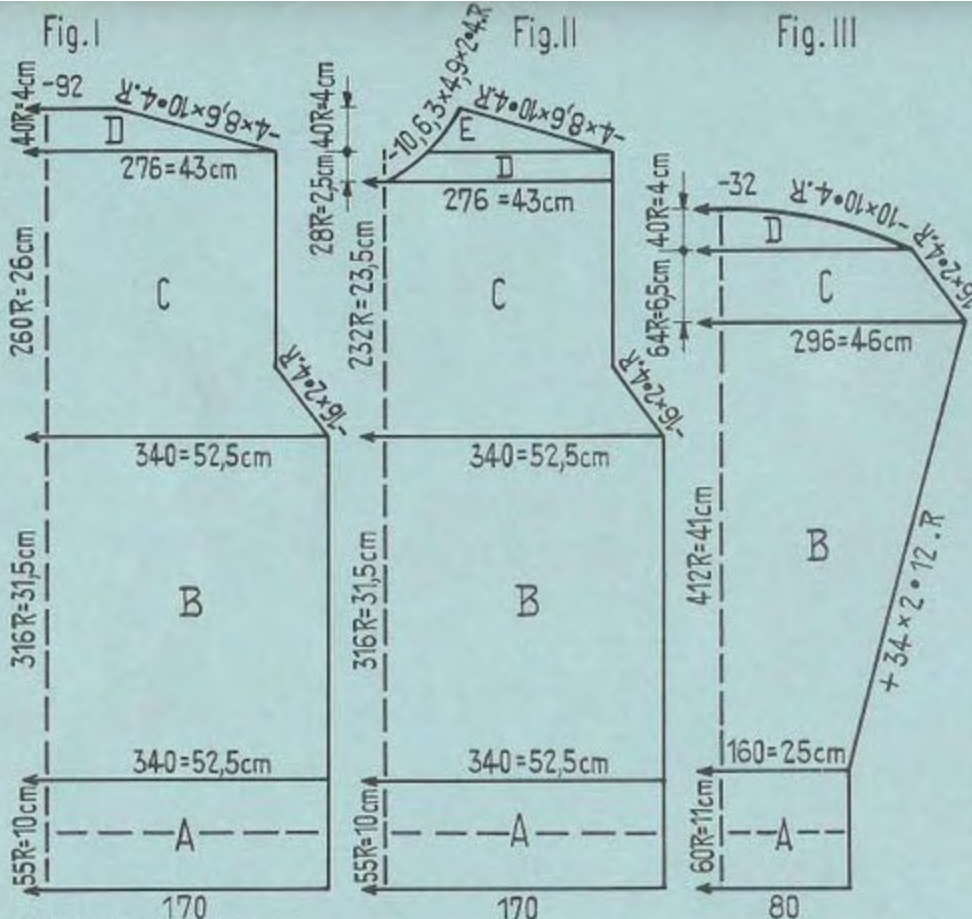

Pullover jacquard pour homme
Taille: env. 98 cm tour de buste
Fournitures: laine fine pour pullover: 350 gr rouge foncé
 200 gr blanc
Grandeur de mailles: Bords côte 1:1 = 1½. Dessin = 3½.
Echantillon: 100 = 18,5 cm. 100 rgs = 10 cm
Dessin: trav. le jacquard selon schéma. X = blanc. Carreau vide = rouge foncé. 1 carreau = 1 m = 2 rgs = CR 4.

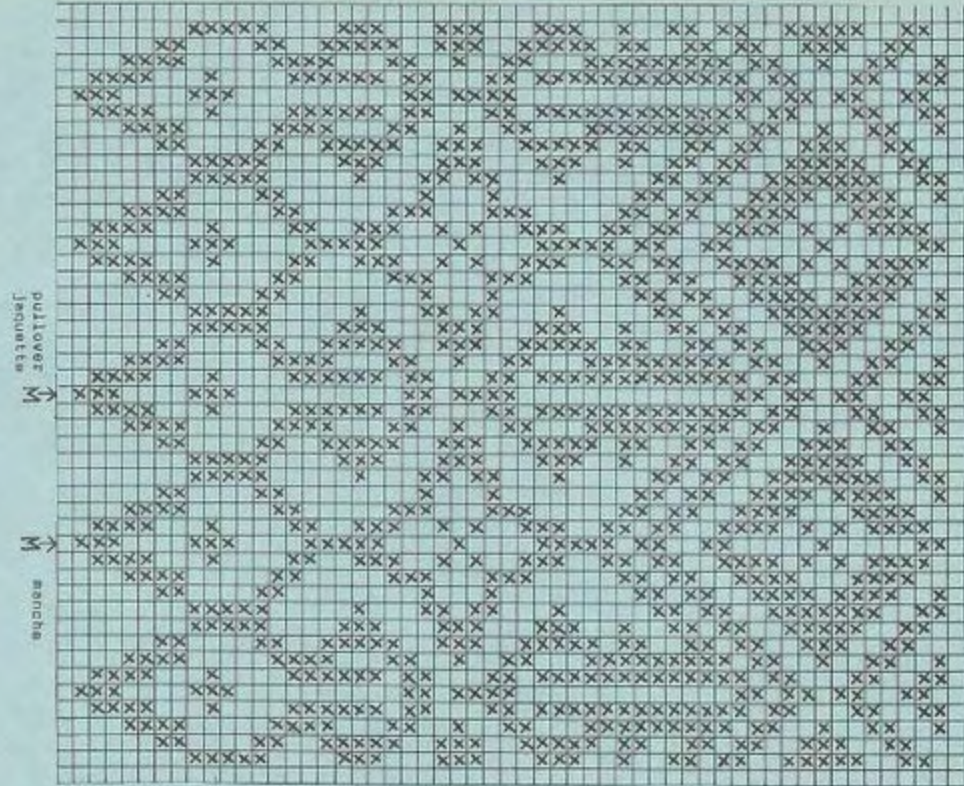
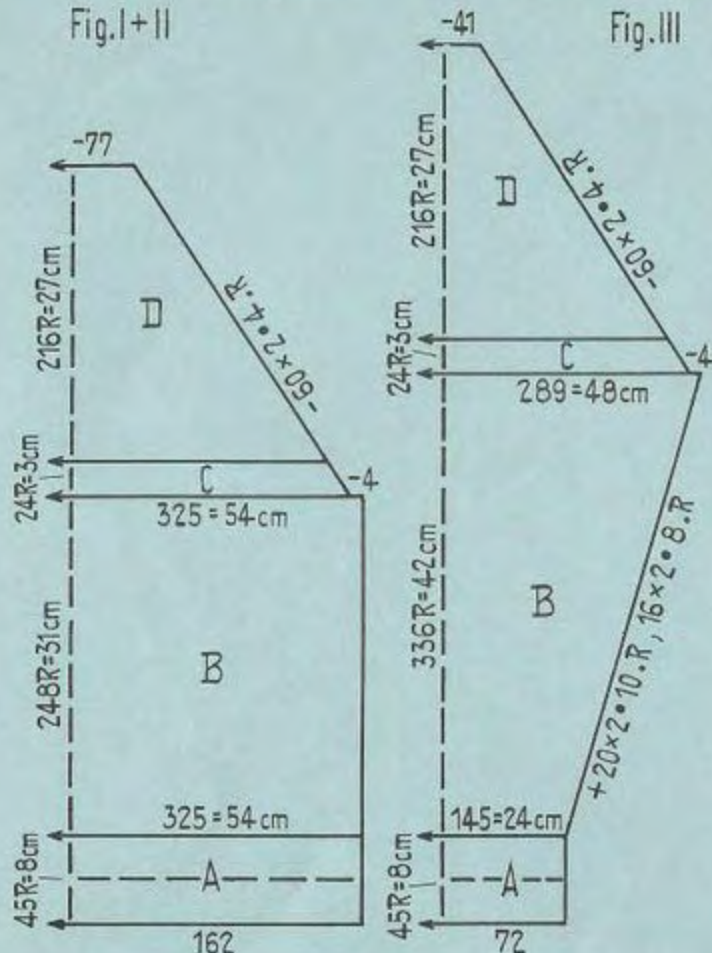

Fig. I: A = côte 1:1, rouge foncé. B - D = dessin.
Fig. II: A = côte 1:1, rouge foncé. B et C = dessin. D = Partager le trav en 2 parties et terminer chaque partie séparément. E = dessin.
Fig. III: A = côte 1:1, rouge foncé. B - D = dessin.
Bord d'encolure: Mont. 140 m, rouge foncé en côté 1:1 et tric. 35 rgs avec CR 1½. Arrêter.
Montage: Epinglez les parties sel. assues et repasser léger. à la petite-vaisselle. Assemblez. Coudre le bord d'encolure en le rattachant de moitié à l'intérieur et ourler.

1378 PASSAP-DUOMATIC

Fig. I+II

Fig. III



Dessins Trév. le jacquard sel. échéma. X = blanc, carreau vide = bleu
1 carreau = 1 n = 2 rgs = CR 4. ■ = milieu

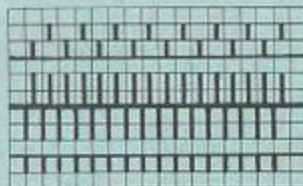

Pullover jacquard pour homme

Taille: env. 100 cm tour de buste

Fournitures: laine moyenne pour pullover: 450 gr bleu, 100 gr blanc.

Grandeur de maille: Bords côte 1:1 = 2. Dessin = 4.

Echantillon: 100 n = 16,5 cm. 100 rgs = 32,5 cm.

Fig. I/II/III: A = côte 1:1 en bleu, B et C = dessin en bleu, D = Jacquard. Prendre toutes les n sur un fil auxiliaire.

Bord d'encolure: Suspendre à nouveau toutes les parties sur la machine en côte 1:1 et sur 120 aig. et tric. 26 rgs. Arrêter.

Montage: Epinglez les parties sel. mesures et repasser léger. à la pette-mouille. Assembler. Coudre tous les bords en les rendoubtant de moitié à l'intérieur.

1379 PASSAP - DUOMATIC

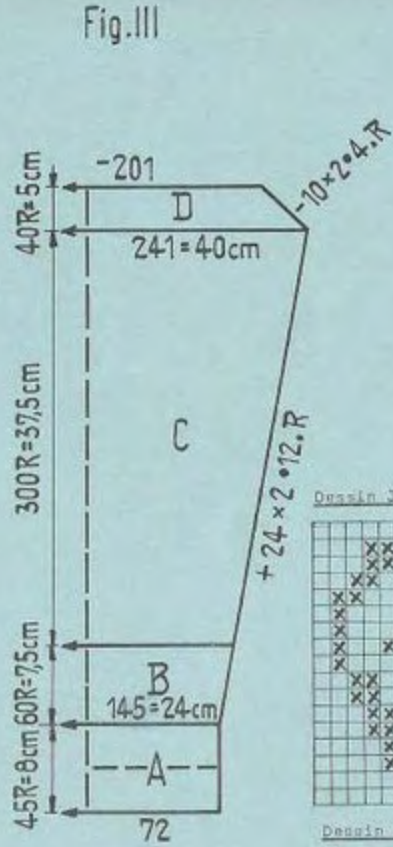
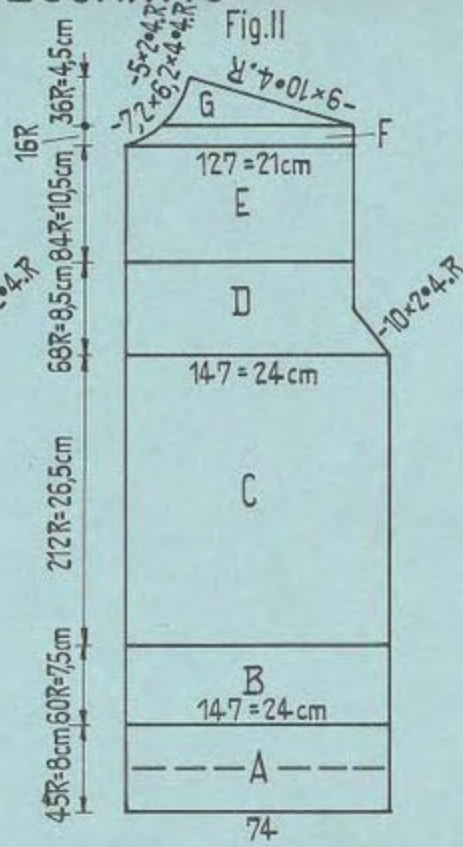
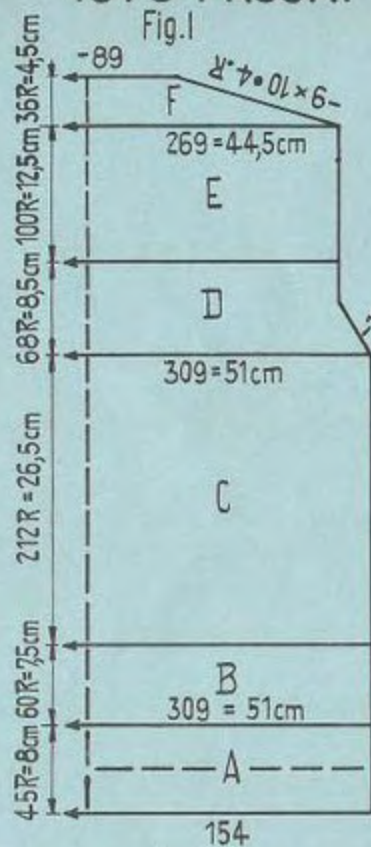

Dessin Jacquard I



Dessin Jacquard II en page 10

Jaquette jacquard pour dame
 Taille: env. 92 cm tour de buste
 Fournitures: laine moyenne pour pullover: 400 gr blanc
 150 gr bleu, 8 boutons.
 Grandeur de maille: Bords côte 1:1 = 11. Dessin 41.
 Echantillon: 100 m = 16,5 cm. 100 rgs = 12,5 cm.
 Dessin: Trav. le jacquard sel. schéma du modèle 1378. X = bleu
 Carreau vide = blanc. 1 carreau = 1 m = 2 rgs = 2R 4.

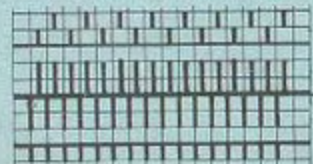

Derrière: BX ↔
 Devant: BX ←

Fig. I: A = côte 1:1 en bleu. B = dessin jacquard I. C et D = dessin en blanc.
 E et F = dessin jacquard II.
Fig. II: A = côte 1:1 en bleu. B = dessin jacquard I. C et D = dessin en blanc.
 E - G = dessin jacquard II.
Fig. III: A = côte 1:1 en bleu. B = dessin jacquard I. C et D = dessin en blanc.
Bords des devants: Mont. 23 m en bleu, côte bonneterie et tric. 270 rgs avec
 GM 14, et trav. la lère bouton. sorte 10 rgs sur les 8 m du milieu. Trav les 7
 boutons, suivantes chaque fois après 35 rgs. Tric. le 28ème bord sans boutonnière.
Bord d'encolure: Mont. 110 m en bleu, côte 1:1 et tric. 31 rgs avec GM 14.
 Arrêter.
Montage: Épingler les parties sel. mesures et repasser légèr. à la patte-mouille.
 Assembler. Durler à l'int. les bords du bas et des manches en les repliant de
 moitié à l'int. Coudre les bords des devants. Coudre le bord d'encolure et ourler
 à l'int. en le repliant de moitié. Joindre les bords des devants avec le
 bord d'encolure. Renforcer les boutonnières et coudre les boutons.

1381 PASSAP - DUOMATIC / PASSAP 12

Fig. I

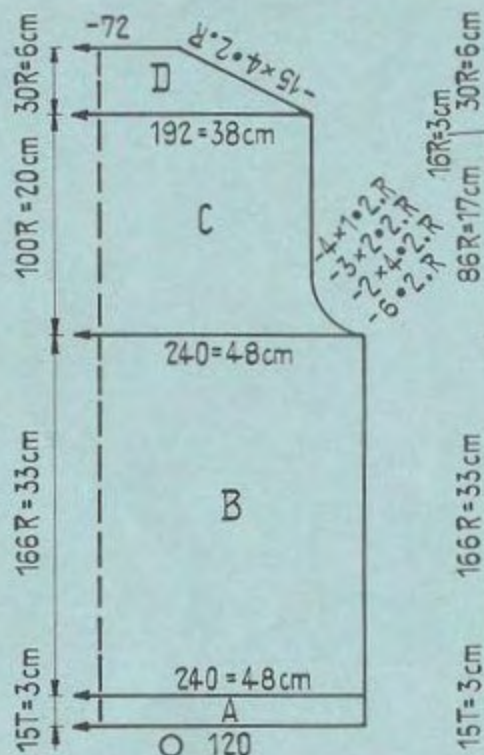

Fig. II

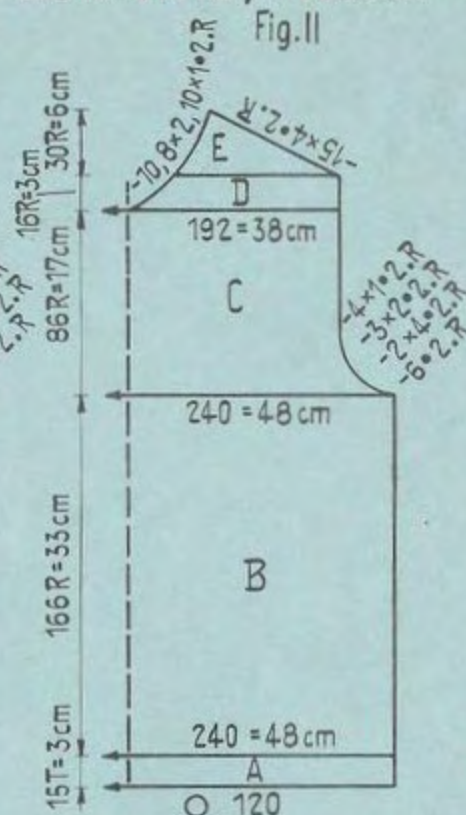
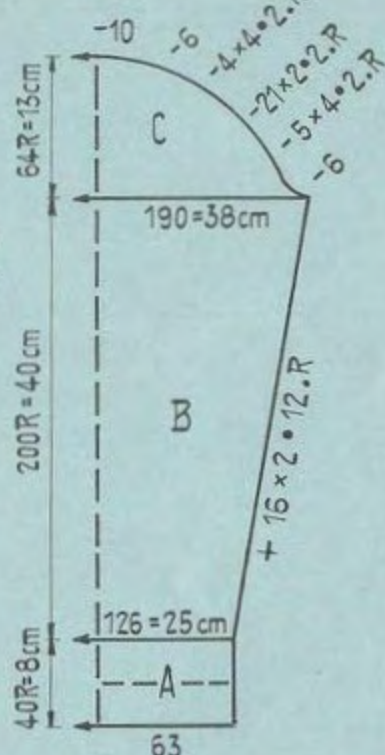

Fig. III



Pullover de dame

Taille: env. 93 cm tour de buste

Fournitures: env. 600 gr laine avec Dralon

Grandeur de maille: Bords côté lxl = 3½.

Dessin derrière = 4½ / devant = 6. Tubulaire = 5.

Echantillon: 100 m = 20 cm. 100 rgs = 20 cm.

Dessin: Pour le devant, mettre hors trav. les sig. 46, 52, 58, 64, 70, 76 de la font. avant (inclure les sig. hors trav. pour les diminutions de l'encolure).



Derrière: N

Devant: CX

Fig. I: A = tubul. B - D = Dessin.

Fig. II: A = tubul. B = Mettre hors trav. les sig. pour la garniture, dessin. C = dessin. D = Partager le trav. en 2 parties et terminer chaque partie séparément, dessin. E = dessin.

Fig. III: A = côté lxl. B et C = dessin.

Col: Mont. 132 m en côté lxl et tric. 60 rgs. Mettre ttes les sig. en trav. et tric. 6 t tubul. Avec 1 laine contrast. tric. 2 t tubul. et 2 rgs côté bonneterie et faire tomber les m.

Bandes de garniture: Mont. 6 m pour tubul. (3 m devant/3 m derrière) et tric. 310 t. Tric. 3 x.

Montage: Epinglez les parties sel. mesures et repasser légèr. à la patte-mouille. Assembler. Assembler le col et le fixer à l'encolure d'abord à l'ext. m par m en défilant la laine contrast. puis ourler à l'int. Replier le col de moitié à l'int. Fixer les bandes dq garniture à points invisibles sel. photographie.

1382 PASSAP - DUOMATIC

Fig.I

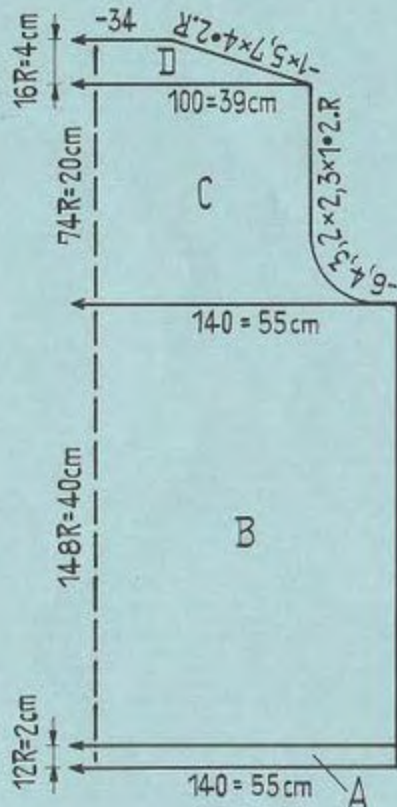

Fig.II

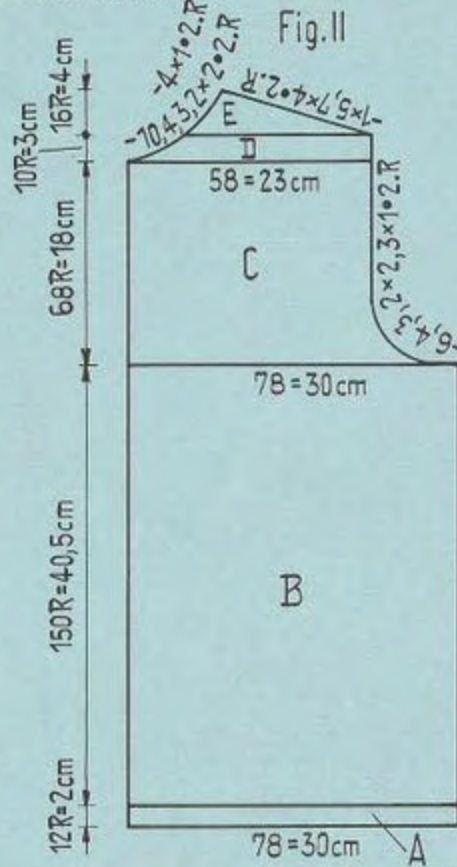
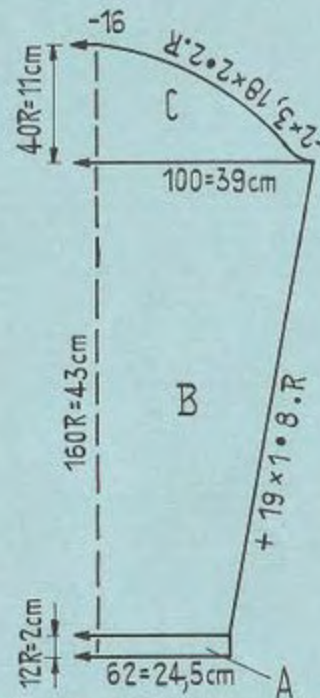

Fig.III



Jaquette de cœur Agée

Taille: env. 107 cm tour de buste

Fournitures: 690 gr laine solide gris- chiné, 7 boutons

Grandeur de maille: 6½

Echantillon: 100 m = 39 cm. 100 rgs = 27 cm.

Dessin: Jersey. Bords avec le dessin suivant:



Derrière: CX
Devant: BX

Fig. I: A = Montage avec 1 laine contrast, puis dessin avec laine gris- chinée.
B - D = Jersey.

Fig. II: A = Montage avec 1 laine contrast, puis dessin avec laine gris- chinée.
B - E = Jersey. Boutonnères: trav. le lère bouton. après 12 rgs sur les siq. 5-9. Trav. les 6 bouton. suivantes chaque fois après 33 rgs.

Fig. III: A = Montage avec 1 laine contrast, puis dessin avec laine gris- chinée.
B et C = Jersey.

Poches: Mont. 34 m avec 1 laine contrast, puis tric. 12 rgs avec laine gris- chinée en dessin et 50 rgs Jersey. Arrêter.

Bords des devants: Tric. 2 x. Mont. 100 m avec 1 laine contrast, puis tric. 12 rgs en dessin avec laine gris- chinée et 1 rg jersey. Arrêter.

Bord d'encolure: Mont. 100 m et trav. comme les bords des devants.

Montage: Épingler les parties sel- mesures et repasser léger. à la patte- mouille. Assembler. Replier tous les bords à l'ext. et les coudre en défilant la laine contrast. Coudre le bord d'encolure et des devants. Coudre le bord supér. de la poche en le repliant de moitié à l'ext. et fixer les poches à env. 7 cm de la couture de côté. Renforcer les bouton. et coudre les boutons.

1383 PASSAP-DUOMATIC

Fig.I

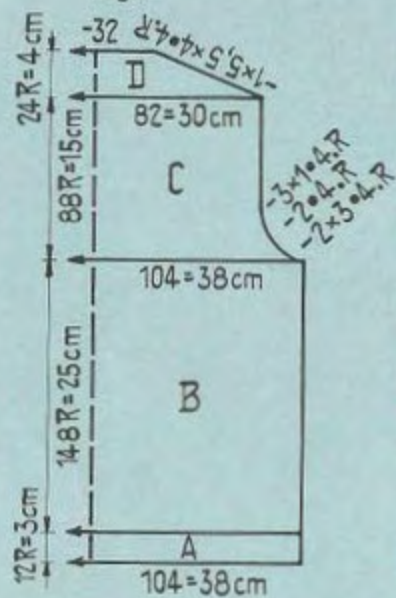

Fig.II

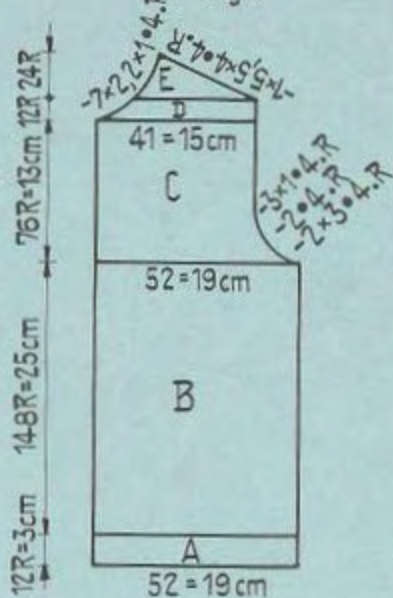
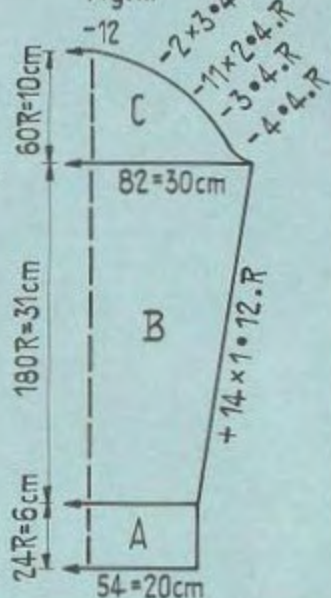

Fig.III



Sacquette de fillette

Taille: env. 70 cm leur de buste

Fournitures: env. 280 gr laine moyenne avec Oralon, 5 boutons.

Grandeur de taille: Bords côté 1:1 = 3 ; Dessin = 4.

Echantillon: 100 m = 37 cm. 100 rgs = 17 cm.

Dessin:



Fig.I/II/III: A = côté 1:1. B - E = Dessin.

Bords des devants: Tric. 2 x. Bant. 170 = côté 1:1 et tric. 16 rgs. Trav. comme suit les bouton., après 5 rgs: 1ère bouton., sur les esq. 6-9 et les 4 bouton., suivantes chaque fois à 1 distance de 22 m sur 4 rgs. 2ème bord sans boutonnières.

Montage: Epingler les parties sel-mesures et repasser légèrement à la patte-mouille. Assembler. Assembler les deux bords des devants et les fixer. Renforcer les bouton., et coudre les boutons.

1375

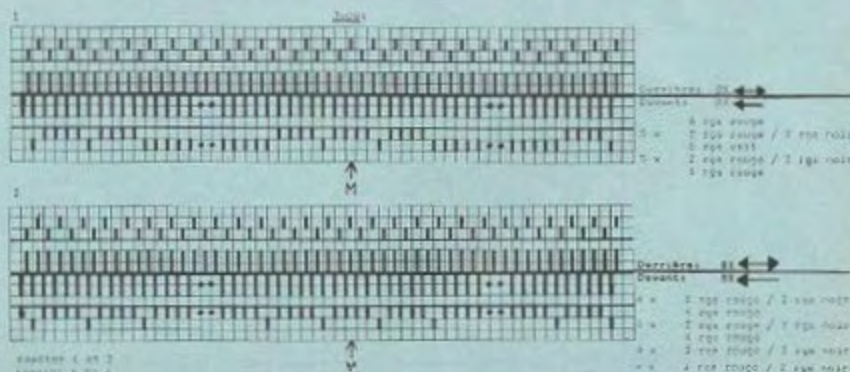

Fig. I

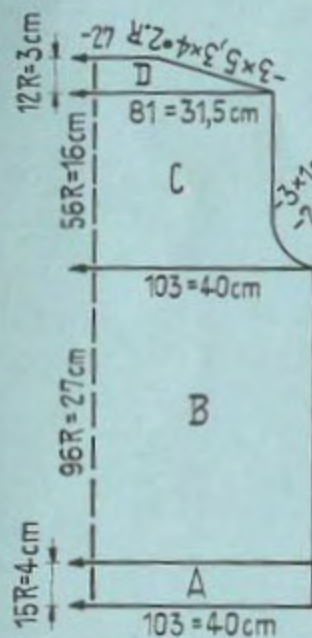

Fig. II

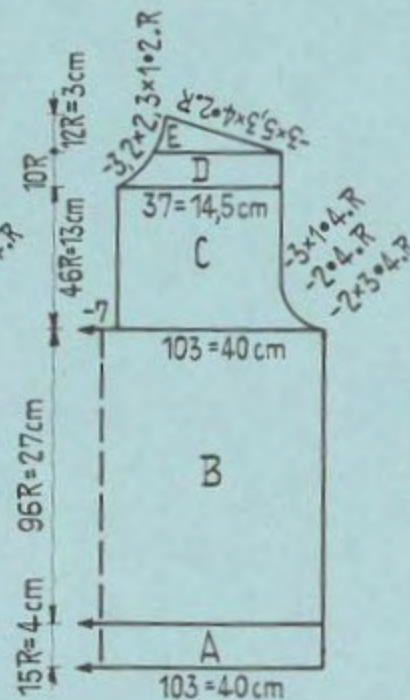
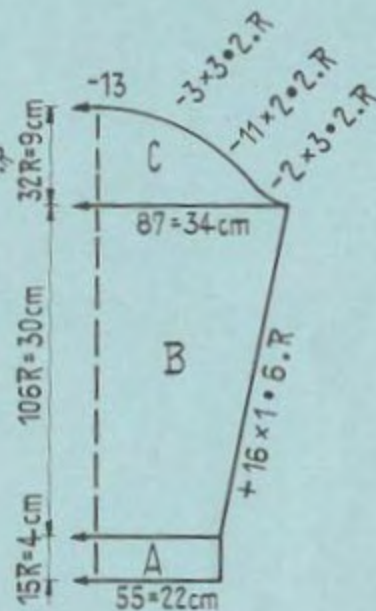

Fig. III

Pullover de garçon

Taille: env. 74 cm tour de buste.

Fournitures: laine pour pullover solide: 250 gr rouge
150 gr blanc, 4 boutons.

Grandeur de mailles: Bords côte 1:1 = 4. Dessin 7.

Échantillon: 100 m = 39 cm, 100 rgs = 28 cm.

Dessin:



Dessins	5R
Devants	2 rgs B rouge
	2 rgs BX blanc

Fig. I: A = côte 1:1 en rouge, B - D = dessin.

Fig. II: A = côte 1:1 en rouge, B = dessin, C = Partager le trav. en 2 parties et terminer chaque partie séparément, en arrêtant les 7 m du milieu, dessin. D et E = Dessin.

Fig. III: A = côte 1:1 en rouge, B et C = dessin.

Col: Mont. 18R m en rouge, côte banneterie et tric 33 rgs avec 68 A, en diminuant de chaque côté 5 x 2 m tous les 6 rgs. Arrêter.

Bord avec boutons: Bords: 19 m en rouge, côte banneterie et tric. 50 rgs avec 68 A et trav. après 6 rgs la 1ère bouton. sur les 9 m du milieu. Trav. les 3 boutons, suivantes tous les 13 rgs. 2ème bord sans boutons.

Montage: Épingler les parties sel. mesures et repasser légèr. à la petite-mouille. Assembler. Coudre les bords en fixant le bord-droit sous le gauche à points 1/4ches. Coudre le col en partant du milieu du bord jusqu'à l'autre milieu du bord. Renforcer les boutonnières et coudre les boutons.

1385

Capuchoni Partie des côtés: suspendre à nouveau sur la machine les m du devant de la manche (17 m) pour trav. en côte 1:1, et tric.

4 rgs. Puis disposer le trav. pour le dessin et tric. 64 rgs. en aug. pour la couture arrière, 5 x 1 m tous les 12 rgs. Arrêter.

Bords des manches: tric. 2 x. Mont. 36 m en côte 1:1 et tric. 14 rgs Jersey. tric. quelques rgs avec 1 laine contrast, et faire tomber les m.

Montage: Épingler les parties sel. mesures et repasser légèr. à la petite-mouille. Assembler. Coudre les bords des devants d'abord à l'est. m par m en défilant le laine contrast. puis ourler à l'est. Crocheter 1 l de m serrées le long du bord du capuchon et poser le cygne. Fermer la petite jaquette en cousant les pressions.

1385 PASSAP - DUOMATIC

1452 PASSAP - DUOMATIC

Fig. I
-20

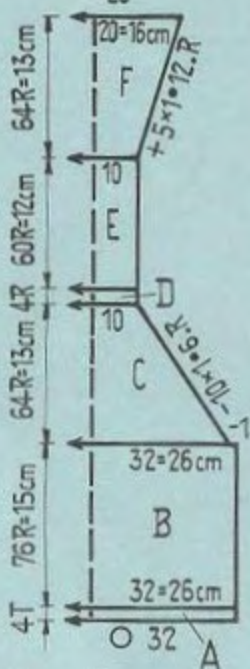

Fig. II

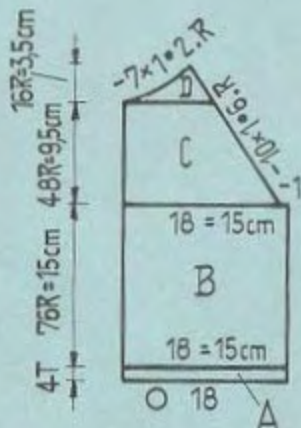

Fig. III

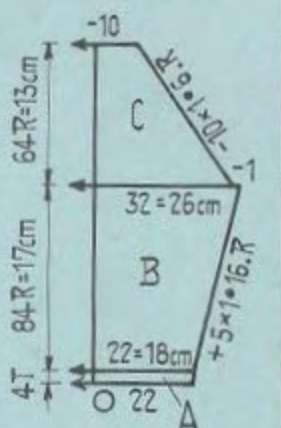

Fig. I

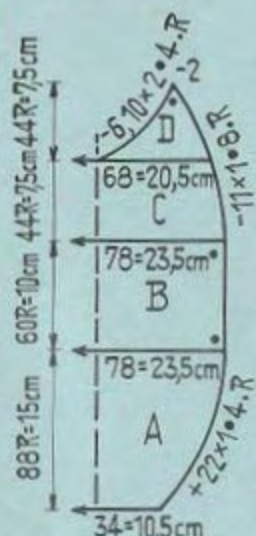
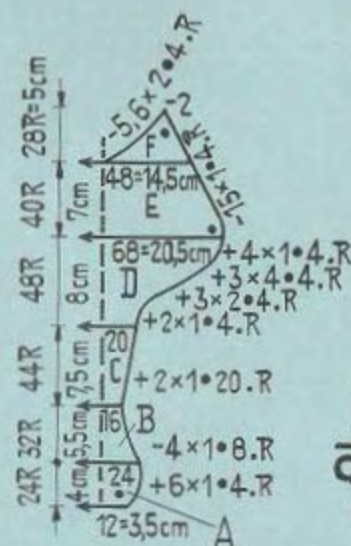

Fig. II



Jaquette avec capuchon, pour bébé

Tailles env. 9 - 10 mois

Fournitures: 250 gr laine layette épaisse, 3 pressions, fourrure de cygne

Grandeur de maille: Tubulaire = 5j. Dessin = 6.

Echantillon: 100 m = 82 cm, 100 rgs = 20 cm.

Dessin: Bords côte 1:1.



Fig. I: A = Tubul., côte 1:1. B = Dessin. C = Dessin, pour le raglan, avancer toujours en pos. trav. les 2 poussoirs de l'extérieur et trav. les dim. avec 1 crochet à 2 chas. D = 1 à l'endroit - 1 à l'envers, en côte 3:1. E et F = (Capuchon) = Dessin.

Fig. II: A = Tubul. en côte 1:1. B = Dessin. C = Dessin, trav. le raglan comme Fig. I. D = Dessin. Pour les dim. de l'encolure, rep. chaque m à diminuer sur le front, arrière. Pour terminer, prendre les m sur 1 fil auxil.

Fig. III: A = Tubul. en côte 1:1. B = Dessin. C = Dessin, trav. le raglan comme Fig. I. Prendre toutes les m sur 1 fil auxiliaire. Suite en page 15.

Petit manteau de chien (dès page de couverture du cahier de modèles)

Tranche: Pour caniche min

Fournitures: 150 gr laine, 50 cm Vilexite (matière rigide pouvant être repassée), 3 m de bordure, 6 grosses pressions, 50 cm de doublure.

Grandeur de maille: 4 j

Echantillon: 100 m = 30 cm, 100 rgs = 17 cm.



Fig. I: A - C = Dessin. D = Partager le trav. en 2 parties et terminer chaque partie séparément, dessin.

Fig. II: A - I = Dessin. F = Partager le trav. en 2 parties et terminer chaque partie séparément, dessin.

Montage: Épingler les parties sel. mesures et repasser léger. à la patte-mouille. Recouvrir chaque partie avec le Vilexite et repasser. Border avec le ruban. Couper la doublure sel. patron et la fixer. Coudre les pressions aux endroits indiqués par ...

1386 B PASSAP - DUOMATIC/PASSAP 12

Fig. I

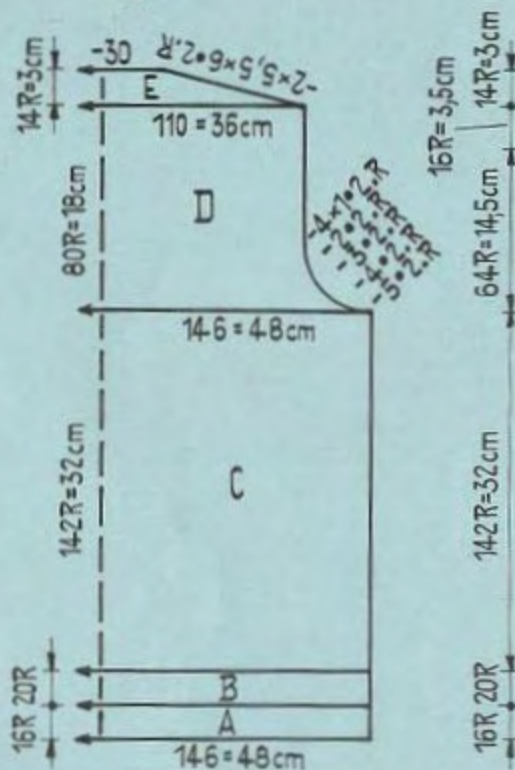

Fig. II

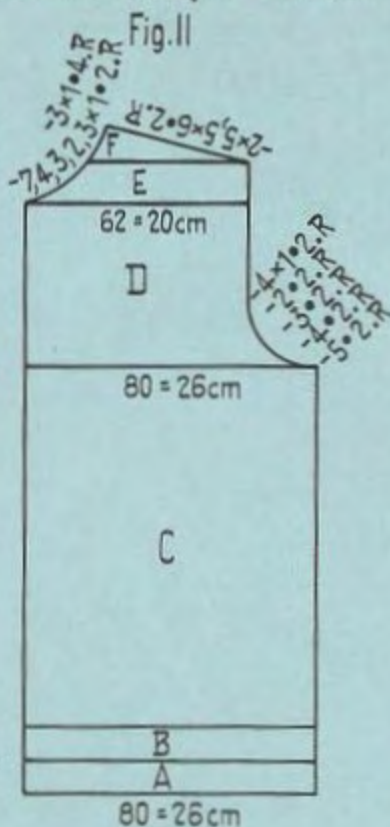
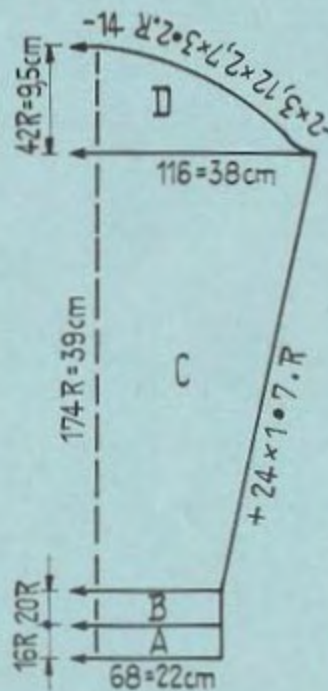

Fig. III



Jequette assortie pour robe de fillette

Taille: env. 85 cm tour de buste

Fournitures: env. 400 gr laine moyenne pour pullover, 7 boutons.

Grandeur de maille: Ourlets 4 $\frac{1}{2}$, Jersey 5 $\frac{1}{2}$, Dessin 4 $\frac{1}{2}$.

Echantillon: 100 m = 33 cm, 100 rgs = 22,5 cm.

Dessin: Jersey. Bords dans le dessin suivant:

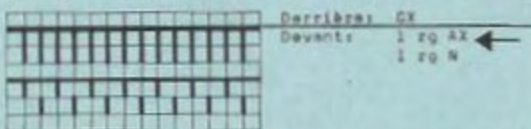

Fig. I et III: A = Ourlet, Jersey. B = Dessin. C - E = Jersey.

Fig. II: A = Ourlet, Jersey. B = Dessin. C = pour les bords des devants,

prendre 10 m sur 1 fil suil, puis mont. 10 nouvelles m. Jersey. D - F = Jersey.

Boutonniers: Trav. 6 bouton. sur les sig. 4-7 après 33 rgs chaque fois.

Bords des devants: Suspendre à nouveau sur la machine les 10 m de fil auxil. et tric. 298 rgs en dessin, et trav. dans le 1er rg et ensuite tous les 48 rgs, chaque fois 1 bouton. sur les sig. 4-7. 7ème bord sans boutonnières.

Bord d'encolure: Mont. 84 m avec 1 laine contrast, et tric. 20 rgs en dessin comme suit: 6 rgs avec GM 5, 6 rgs avec GM 4 $\frac{1}{2}$ et 8 rgs avec GM 4 $\frac{1}{2}$. Arrêter.

Montage: Pincer les parties sel. mesures et repasser léger. à la patte-mouille. Assembler. Coudre les bords des devants et le bord d'encolure à point invisibles et les assembler l'un à l'autre. Coudre l'ourlet inférieur et celui des manches à l'int. Renforcer les bouton. et coudre les boutons.

14333



Fig. III: A = Dessin 1 en tric. 5 rgs blanc, 12 rgs jaune, 2 rgs blanc et 100 rgs jaune. B = côté ill. C = côté ill. en tric. 10 rgs jaune et 15 rgs blanc.

Fig. II: A = côté ill. en tric. 20 rgs blanc, 12 rgs jaune, 8 = Dessin 1. C = côté ill.

Montage: Pincer les parties sel. mesures et repasser léger. à la patte-mouille. Assembler. Coudre le bord d'encolure et des manches et ourlet à l'int. Crocheter 1 de m serrés à l'ouverture du dos en ajoutant 2 cordes. Coudre les petits boutons et passer le ruban de soie.

18-

1387 PASSAP - DUOMATIC

Fig. I/II

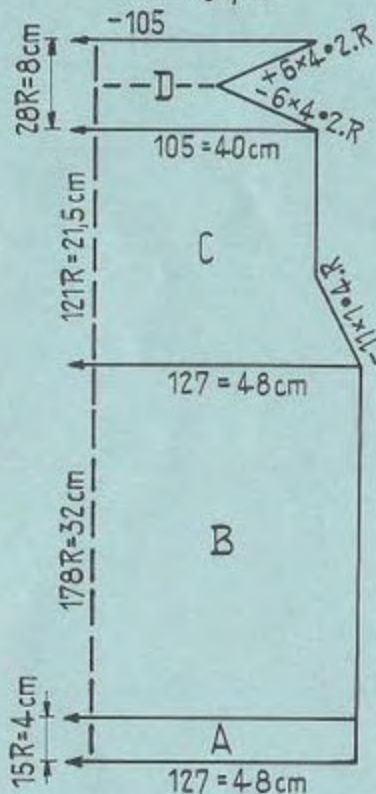
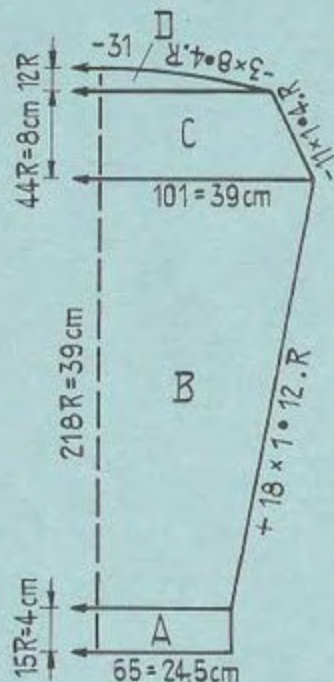

Fig. III



Pull-over jacquard pour garçon

Taille: env. 90 cm tour de buste.

Fournitures: laine moyenne pour pull-over, avec Dralon;

100 gr vert, 120 gr rouge, 120 gr jaune.

Grandeur de maille: Bords côte 1:1 = 3. Dessin 5.

Echantillon: 100 m = 38 cm. 100 rgs = 18 cm.

Dessin: Tric. le dessin jacquard sel. schéma. X = rouge. = jaune.

Carreau vide = vert. 1 carreau = 1 m = 2 rgs = CR 4.



Schéma jacquard à la page 5

1433 PASSAP - DUOMATIC

Fig. I + II

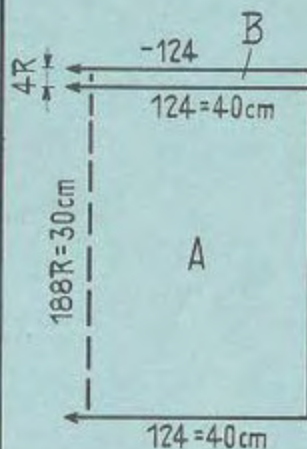

Fig. Ia + IIa

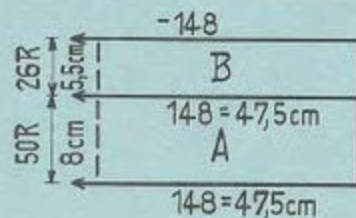
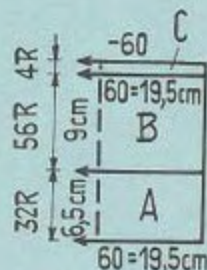

Fig. III



Petite robe de bébé

Taille: env. 1 - 1 1/2 année.

Fournitures: 150 gr laine layette ou Dralon jaune, 20 gr blanc.

2 petits boutons, 1 m ruban de soie.

Grandeur de maille: Bords côte 1:1 = 2. Dessin = 3.

Echantillon: 100 m = 32 cm. 100 rgs = 16 cm.

Dessin:



Suite à la page 18

Fig. I et II: A = côte 1:1 en vert. B et C = Dessin. D = côte 1:1 en vert.

Fig. III: A = côte 1:1 en vert. B - D = Dessin.

Montage: Epingler les parties sel. mesures et repasser légèrement à la patte-queue.Assembler. Ourler le bord d'encolure à l'intérieur et le replier de moitié.

1388 PASSAP - DUOMATIC

Fig. I

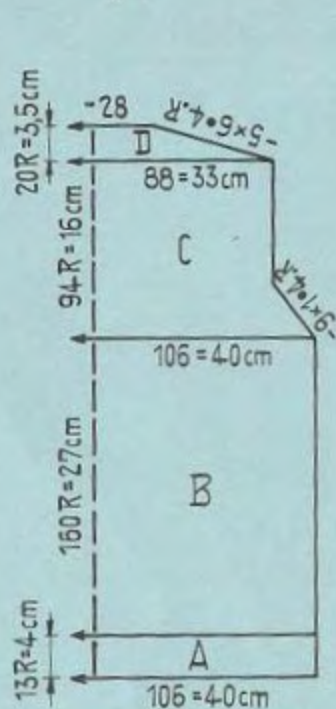

Fig. II

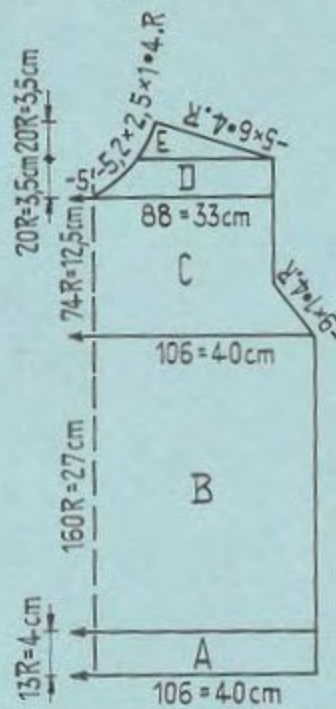
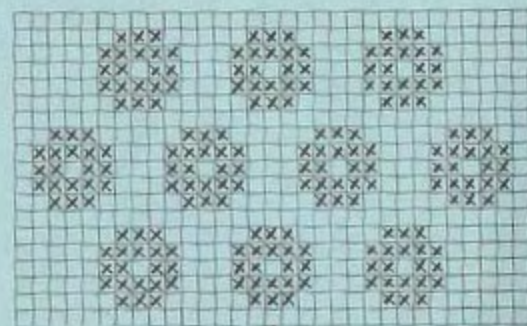
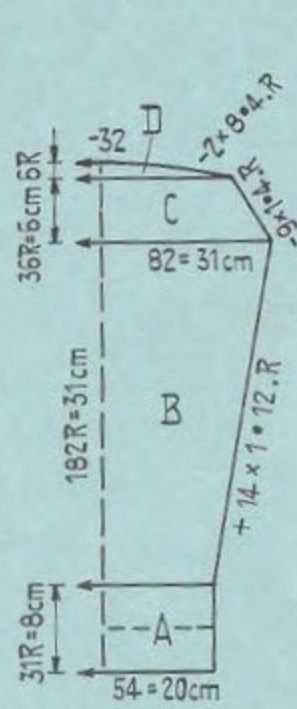

Fig. III



Pullover jacquard pour fillette

Taille: env. 74 cm tour de buste

Fournitures: laine moyenne avec Dexton: 150 gr bleu, 80 gr rouge.

Grandeur de maille: Bords côte 1x1 = 2. Dessin = 6.

Echantillon: 100 m = 38 cm. 100 rgs = 17 cm.

Dessin: Tric. le dessin jacquard sel. schéma. X = rouge, carré vide = bleu, 1 carré = 1 m = 2 rgs = CR 4.

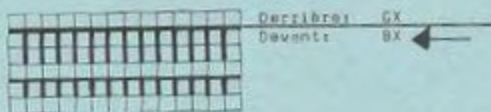

Fig. I: A = côte 1x1. B - C = Dessin.

Fig. II: A = côte 1x1. B et C = Dessin. D = Partager le trav. et terminer chaque partie séparément. dessin. E = Dessin.

Fig. III: A = côte 1x1. B - C = Dessin.

Col: Mont. 92 m côte 1x1 et tric. 5 rgs avec CR 4, 4 rgs avec 3, 4 rgs avec 3, 4 rgs avec 3, 4 rgs avec 2, 6 rgs avec 2 (31 rgs). Puis mettre ttes les m. en trav. Pour former les m. de la font. avant, suspendre les chaînons des m. tric. 1 t tubul. avec CR 6 puis tric derrière et devant 3 rgs jersey. Avec la laine contrast, tric. 2 t tubul. et 2 rgs côte banneterie et arrêter.

Montage: Epinglez les parties sel. mesures et repasser léger. à la pette-éouille. Assemblez. Assemblez le col et le fixer à l'encolure, d'abord à l'ext. m par m en faisant la laine contrast, puis surer à l'int. Replier le col à l'ext.

1389 PASSAP - DUOMATIC / PASSAP 12

Fig. IIc

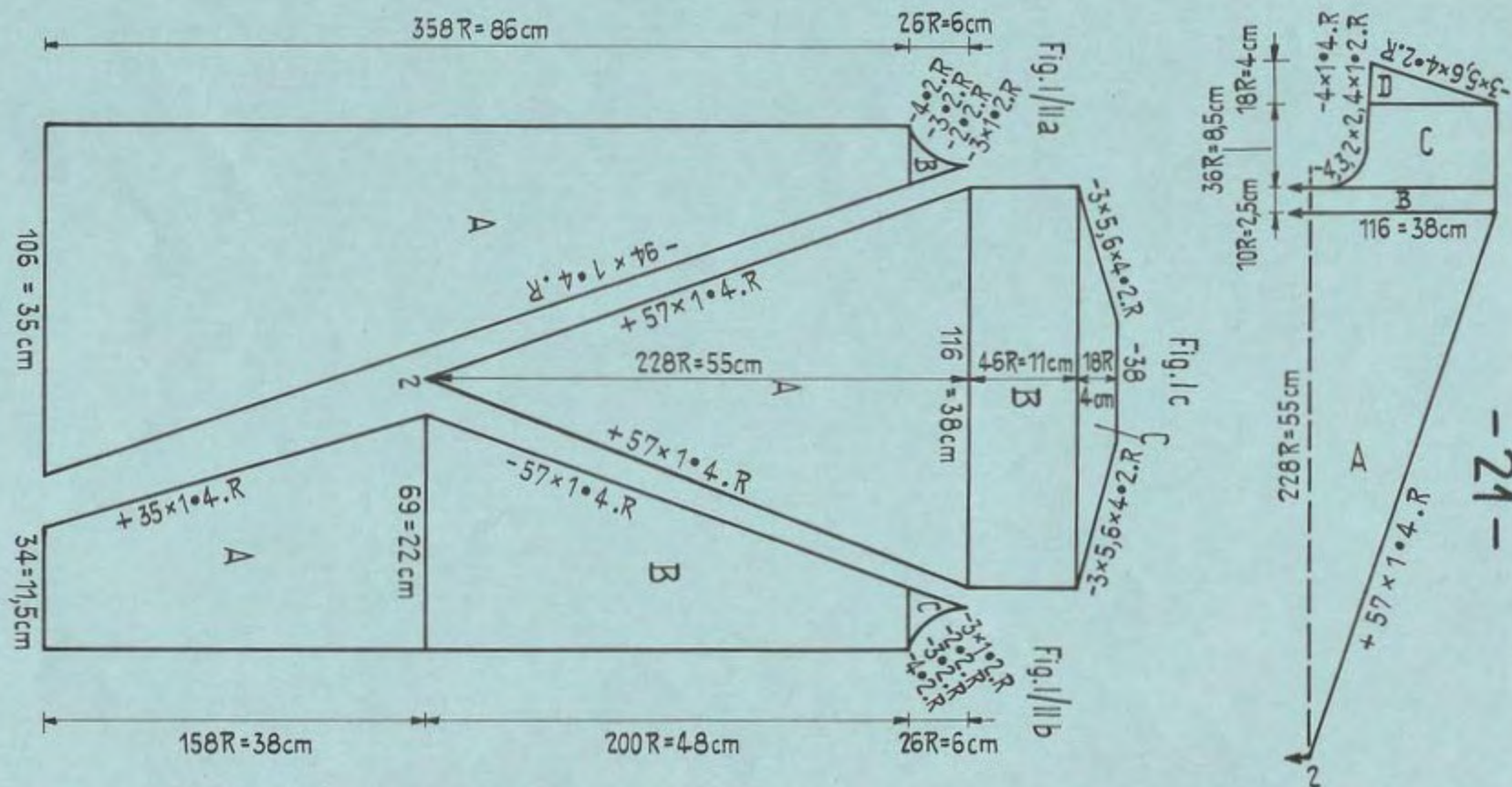

Robe pour Teenager

Taille: env. 84 cm tour de buste.

Fournitures: laine moyenne: 250 gr blanc, 200 gr lilas pastel, 150 gr lilas foncé, un peu de soie artificielle noire.

Grandeur de maille: 5.

Echantillon: 100 m = 33 cm. 100 rgs = 24 cm.

Dessin: Jersey.

Fig. Ia/IIa: A et B = Jersey en lilas pastel.

Fig. Ib/IIb: A - C = Jersey en lilas foncé.

Fig. Ic: A - C = Jersey en blanc.

Fig. IIc: A et B = Jersey en blanc, C = Partager le trav. en 2 parties et terminer chaque partie séparément, Jersey, D = Jersey.

Col: Mont. 140 m pour tubul. (140 m derrière/140 m devant) et tricoter

15 tours tubulaire avec GS derrière $5\frac{1}{2}$ / devant 6

15 tours tubulaire avec GS derrière $5\frac{1}{2}$ / devant $5\frac{1}{2}$

15 tours tubulaire avec GS derrière $5\frac{1}{2}$ / devant $5\frac{1}{2}$

et arrêter.

Garniture: Crocheter avec de la soie noire artificielle ou du coton et à m serrées 2 rondelles d'environ 8,5 cm de diamètre chacune.

Montage: Épingler les parties sel. mesures et repasser légèr. à la patte-mouille. Assembler. Assembler le col et le fixer à l'encolure en le redoublant de moitié à l'extér. Crocheter 2 t de m serrées au bord des emmanchures. fixer les 2 rondelles selon photographie à points invisibles.

1391 PASSAP - DUOMATIC

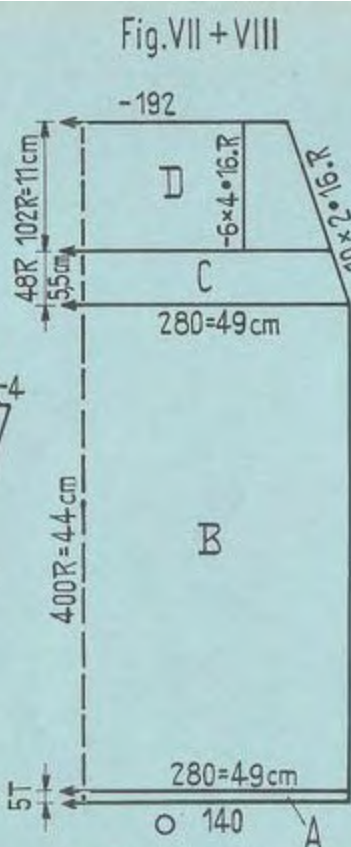
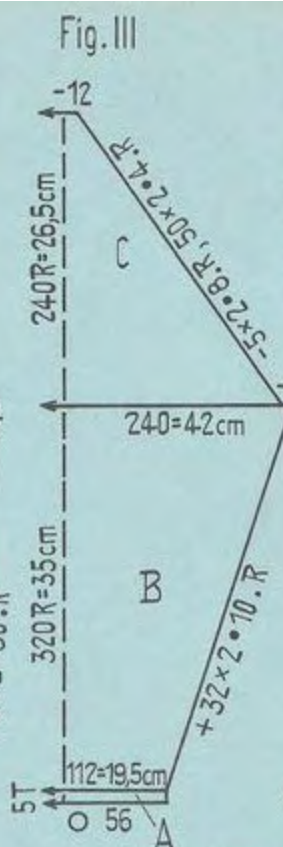
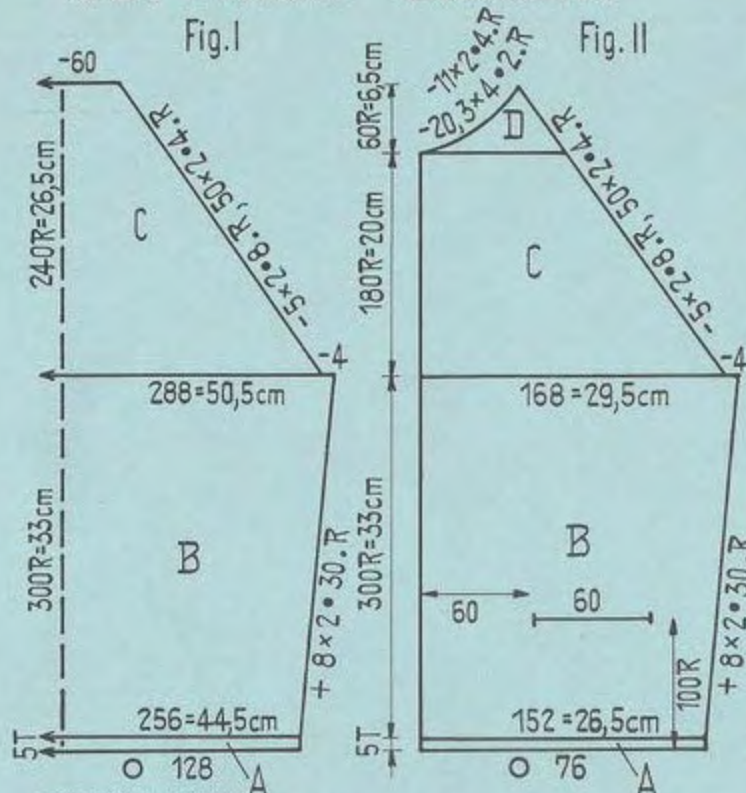

Deux-pièces de dame

Taille: env. 96 cm tour de buste

Fournitures: 800 gr laine Shetland fine, 1 fermeture "Eclair",

9 boutons, 1 crochet de fermeture, élastic.

Grandeur de maille: Tubulaire = 3 1/2. Dessin = 4 1/2.

Echantillon: 100 m = 17,5 cm. 100 rgs = 11 cm.

Dessins:

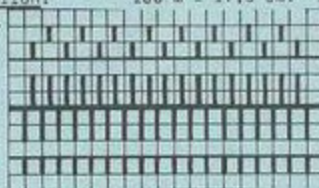

Derrière: BX
Devant: BX

Fig. I: A = Tubul. B et C = Dessin, pour le raglan, rep. la 5ème et 6ème m sur la 7ème et 8ème sig. et faire suivre les m restantes.

Fig. II: (Tric. d'abord les fonds de poches). A = Tubul. B = Dessin, après 100 rgs arrêter les m pour les fentes des poches, puis suspendre à nouveau sur les aig. vides, les m des fonds de poches. Laisser en trav. les sig. de la font. arrière.

C et D = Dessin, trav. le raglan comme Fig. I. Au devant, trav. les bouton. comme suit: lère bouton. après 10 rgs sur les aig. 5-10 et les 8 bouton. suivantes après chaque fois 52 rgs.

Fig. III: A = Tubul. B et C = Dessin, pour le raglan, trav. comme Fig. I.

Col: Mont. 182 m en dessin et tric. 82 rgs. Puis tric. 5 t tubul. et avec 1

laine contrast, tric. 2 t tubul. et 2 rgs côte bonneterie et faire tomber les m.

Bord du col: Mont. 160 m tubul. (derrière 160 aig./devant 160 aig.) et tric. 5 t tubul. Avec 1 laine contrast, tric. 2 t tubul., 2 rgs côte bonneterie et faire tomber les mailles.

Bords des devants: Tric. 2 x. Trav. comme le bord du col.

Bords des poches: Mont. 34 m pour tubul. (derrière 34 aig./devant 34 aig.) et poursuivre comme le bord du col. Tric. 2 x.

Fonds de poches: Tric. 2 x. Mont. 30 m, jersey et tric. 40 rgs avec CM 4. Prendre toutes les m sur 1 fil auxiliaire.

Fig. VII/VIII: A = Tubul. B et C = Dessin. D = Dessin, pour les dimin., reporter devant et derrière, la 25ème et 26ème m sur la 24ème aig. et faire suivre les autres mailles.

Bord de taille: Mont. 10 m pour tubul. (derrière 10 aig./devant 10 aig.) et tric. env. 500 t. Tric. quelques rgs avec 1 laine contrast. et faire tomber les m.

Montage: épingler les petites sel. mesures et repasser léger. à la patte-mouille.
Jaquette: Assembler. Coudre le bord du col et les bords des devants d'abord à l'ext. m par m en défaisant la laine contrast. et ourler à l'int. Coudre le col à env. 3 cm du bord du devant, m par m, à l'ext. et ourler à l'int. Coudre les bords de poches comme le bord des devants et fixer les fonds de poches à points lâches. Renforcer les bouton. et coudre les boutons. Puis: fermer les coutures des côtés et laisser une ouvert. pour la fermeture "Eclair". Coudre le bord de taille à l'int. en le laissant dépasser devant, sur le côté gauche, de 3 cm. Passer l'élastic. Crocheter 1 t de m serrées à l'ouv. du côté et passer la fermeture "Eclair" ainsi que le crochet.

1392 PASSAP - DUOMATIC

Fig. I

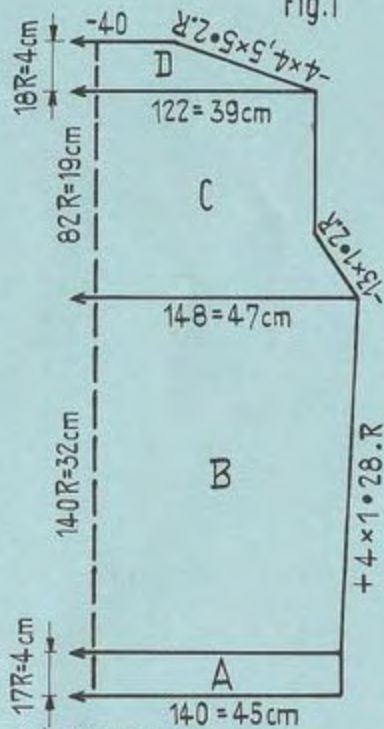

Pullover de dame

Taille: env. 86 cm tour de buste.

Fournitures: 370 gr laine moyenne pour pullover.

Grandeur de maille: Bords côté 1:1 = 2 $\frac{1}{2}$. Jersey = 5 $\frac{1}{2}$. Dessin = 3.

Echantillon: Jersey: 100 m = 32 cm. 100 rgs = 23 cm.

Dessin: 100 m = 32 cm. 100 rgs = 13 cm.

Dessin:

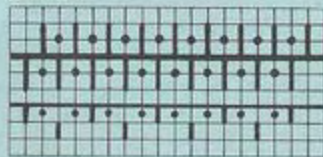

Derrière: M
Devant: 2 rgs AX
2 rgs AX 0

Fig. I: A = côté 1:1. B = Jersey. C = Jersey, pour le reglan, trav. avec 1 crochet à 3 chas. D = Jersey.

Fig. II: A = côté 1:1. Partager le trav. pour les parties de côté et la partie du milieu et terminer chaque partie séparément. B1 = Dessin. C1 = Partager le trav. et terminer chaque partie séparément, dessin. D1 = dessin. B2 = Jersey. C2 = Jersey, pour le reglan, trav. avec 1 crochet à 3 chas. D2 = Jersey.

Fig. II

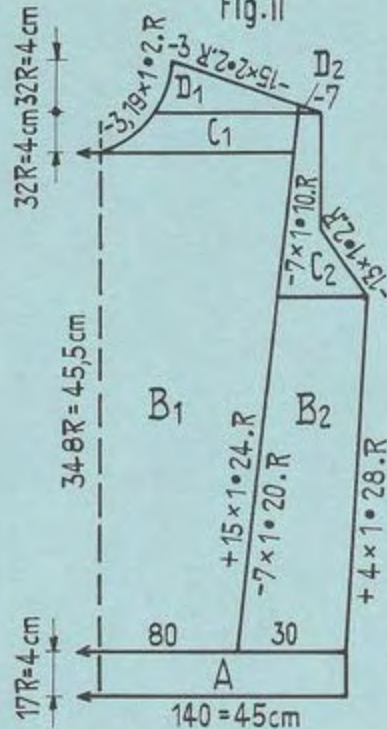

140R = 32 cm
74R = 17 cm

Fig. III

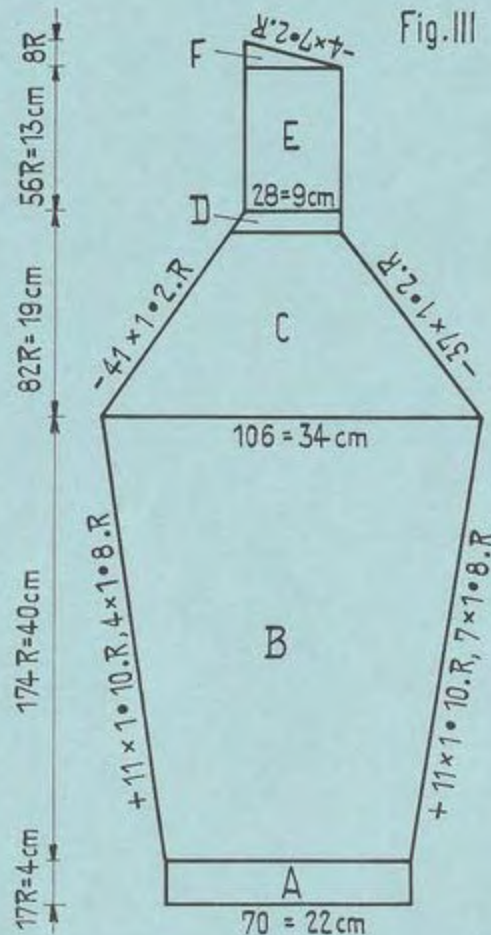

Fig. III: Tric. 2 parties inversément. A = côté 1:1. B = Jersey. C = Jersey, trav. le reglan avec 1 crochet à 3 chas. D - F = Jersey.
Col: Mont. 150 m pour tubul. (150 aig. derrière/150 aig. devant) et tric. 6 t tubul. avec CM 5 $\frac{1}{2}$. Puis tric. 84 rgs en dessin. Mettre à nouveau ttes les aig. en trav. et tric. 1 t tubul. puis 4 rgs jersey devant et derrière. Tric. 2 t tubul. et 2 rgs côté bonneterie avec 1 laine contrast. et faire tomber les m.
Bords des petits côtés du col: Tric. 2 x. Mont. 36 m en tubul. (36 aig. derrière/36 aig. devant) et tric. 6 t tubul. avec CM 5 $\frac{1}{2}$. Tric. 2 t tubul. et 2 rgs côté bonnet. avec 1 laine contrast. et faire tomber les m.
Montage: Epinglez les parties sel. mesures et repasser légèrement à la patte-mouille. Assembler. Coudre les bords des petits côtés du col en les joignant au milieu devant. Coudre le col d'abord à l'ext. m par m pour ourler à l'int.

1393 PASSAP - DUOMATIC / PASSAP 12

Fig. I

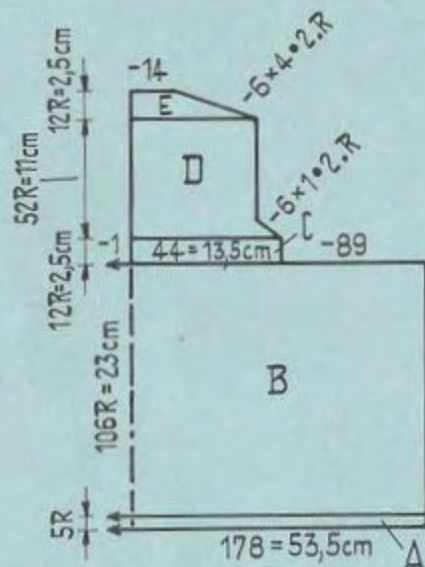
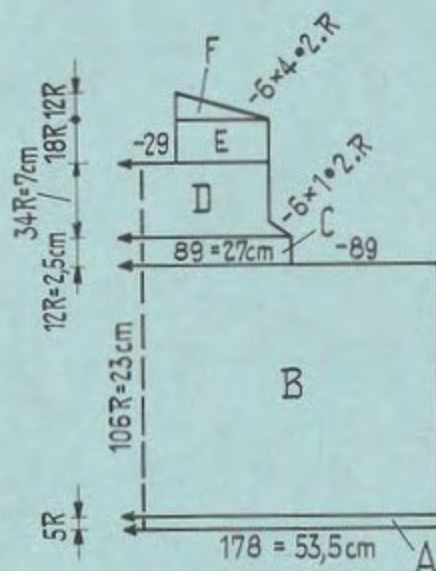

Fig. II



Petit bonnet de bébé

Taille: pour env. 10-12 mois.

Fournitures: env. 120 gr laine layette 4-fils, 2 boutons, lastex.

Grandeur de mailles: Bords côté 1:1 = 2. Dessin 5.

Echantillon: 100 m = 30 cm. 100 rgs = 21,5 cm.

Dessins: Suspendre les m sel. éch. X = report. les m vers l'extér.

1 carreau vide = 1 m = 2 rgs.

Fig. I: A = côté 1:1. B = dessin, prendre toutes les m sur 1 fil auxiliaire.

Suspendre à nouveau sur la machine et sur 44 sig. une moitié du trav. C - E = dessin.

Fig. II: A = côté 1:1. B = dessin, prendre ttes les m sur 1 fil auxil. puis suspendre à nouveau sur la machine le trav. sur 89 sig. C et D = dessin. F = Arrêter les 29 m du milieu et terminer chaque partie séparément, dessin. F = dessin.

Fig. III: A = côté 1:1. B = dessin.

Bord d'encolure: Partie de côté: Tric. 2 x. Mont. 32 m en côté 1:1 et tric. 5 rgs. Arrêter. Partie du milieu devant: Mont. 30 m en côté 1:1 et tric. 5 rgs. Arrêter.

Montage: Epinglez les parties sel. mesures et repassez légèr. à la patte-mouille.

Assembler. Coudre les 3 parties du bord d'encolure en fermant des deux côtés du bord du milieu devant un angle à la jointure avec les bords des côtés. Cruche-ter 1 t. de m serrées à l'ouv. du dos en apportant 8 ganses à la partie gauche.

Coudre les boutons. Passer le lastex à la taille.

1414 PASSAP - DUOMATIC

Fig. I+II

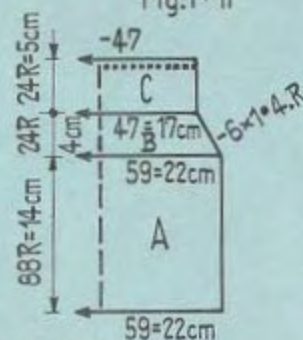
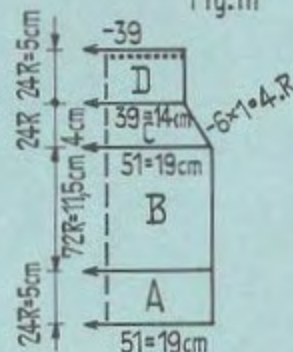

Fig. III



Petit pull-over de bébé

Taille: env. 3 - 6 mois.

Fournitures: 100 gr de laine layette, 1 m de ruban de soie.

Grandeur de mailles: Bords côté 1:1 = 3. Dessin 5.

Echantillon: 100 m = 37 cm. 100 rgs = 16 cm.

Dessin: Abaisseuse bleue.



Derrière: N
Devant: 4 rgs AX ←
4 rgs AX →

Fig. I/II: A = dessin. B = dessin. C = côté 1:1, avec un tour de trou-trou après 20 rgs.

Fig. III: A = côté 1:1. B et C = dessin. D = côté 1:1 avec 1 tour de trou-trou après 20 rgs.

Montage: Epinglez les parties sel. mesures et repassez légèr. à la patte-mouille.

Assembler. Passer le ruban de soie dans le tour de trou-trou.

Fig. III

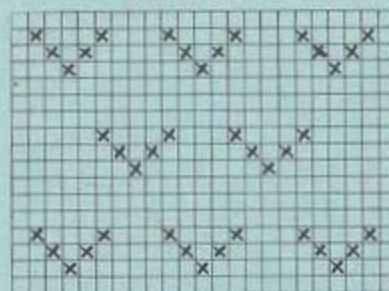
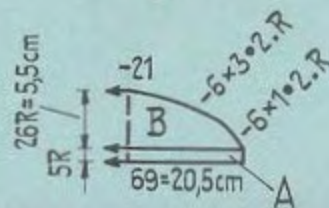

1395 PASSAP - DUOMATIC

Fig.I

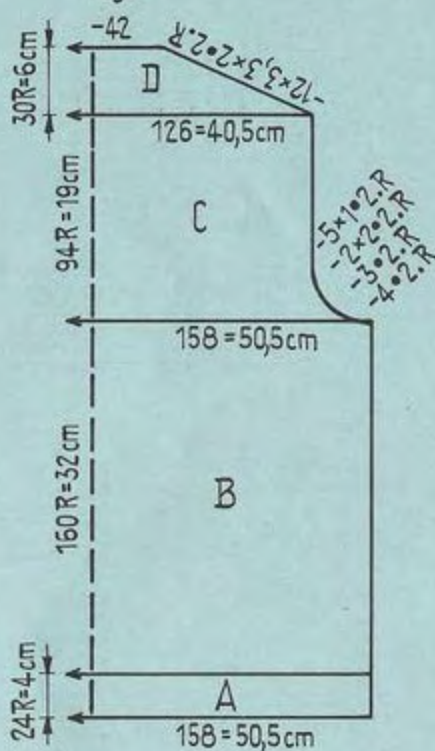

Fig.II

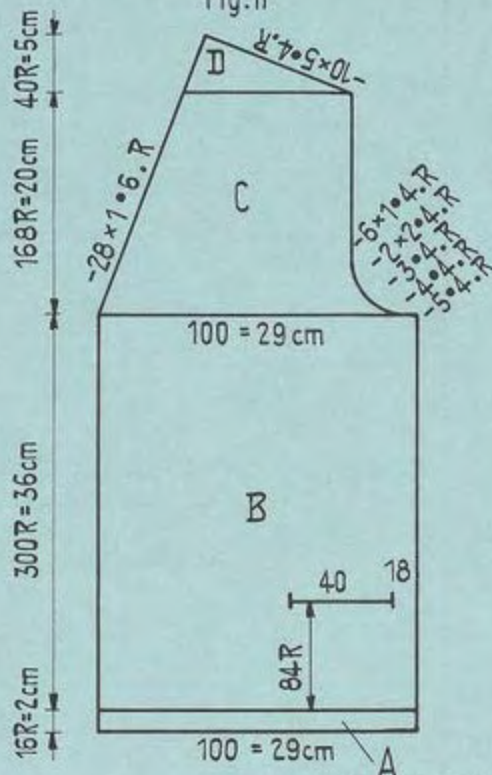
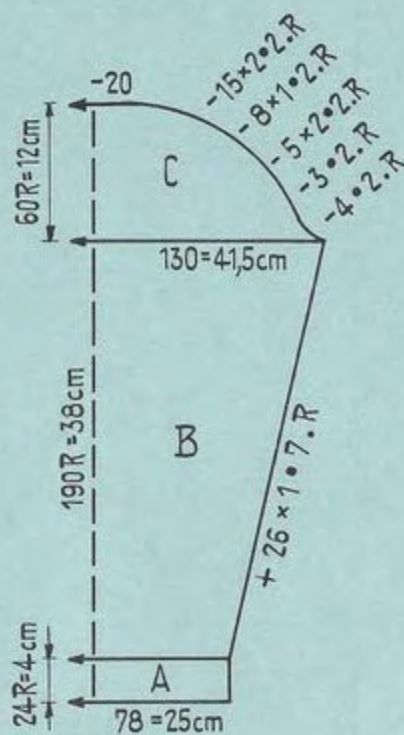

Fig.III



Veste à longues manches pour homme

Taille: env. 102 cm tour de buste.

Fournitures: 500 gr laine moyenne pour pullover, 5 boutons.

Grandeur de maille: Bords côte 1:1 = 2½. Jersey et dessin = 5.

Echantillon: Jersey: 100 m = 32 cm. 100 rgs = 20 cm.

Dessin: 100 m = 29 cm. 100 rgs = 12 cm.

Dessin: Dos et manches en Jersey. Devant avec dessin.



Fig. I: A = côte 1:1. B - D = Jersey.

Fig. II: (Tric. d'abord les fonds de poches). A = côte 1:1. B = dessin, après 54 rgs, prendre les m sur 1 fil auxil. pour les fentes des poches et suspendre sur les aig. vides les m des fonds de poches. C et D = dessin, trav. à la partie gauche les bouton. comme suit: faire la ligne bouton. après 36 rgs sur les aig. 5-9 et les 4 bouton. suivantes tous les 66 rgs.

Fig. III: A = côte 1:1. B et C = Jersey.

Fonds de poches: Tric. 2 x. Mont. 40 m et tric. 32 rgs en jersey. Prendre ttes les m sur 1 fil auxil.

Bords des devants: Tric. 2 x. Mont. 176 m et tric. 10 rgs jersey. Tric. quelques rgs avec 1 laine contrast. et faire tomber les m.

Bords des poches: Suspendre à nouv. sur la machine les m du fil auxil. et tric. 10 rgs jersey. Arrêter.

Montage: Epinglez les parties sel. mesures et repasser légèr. à la pette-mouille. Aux devants, coudre l'ourlet à l'intér., ourler les bords des poches à l'intér. en les repliant de moitié et fixer les fonds de poches à points lâches. Assembler. Coudre les bords des devants m par m d'abord à l'extér. en défilant la laine contrast. puis ourler à l'intér. en les repliant de moitié. Renforcer les boutonnières et coudre les boutons.

1396 PASSAP - DUOMATIC

Fig. I

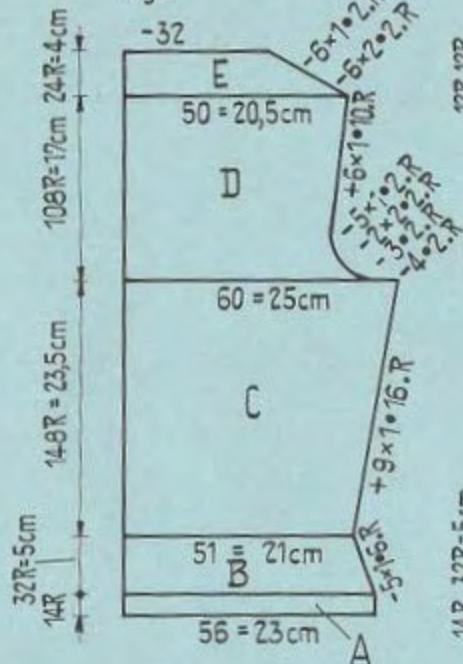

Fig. II

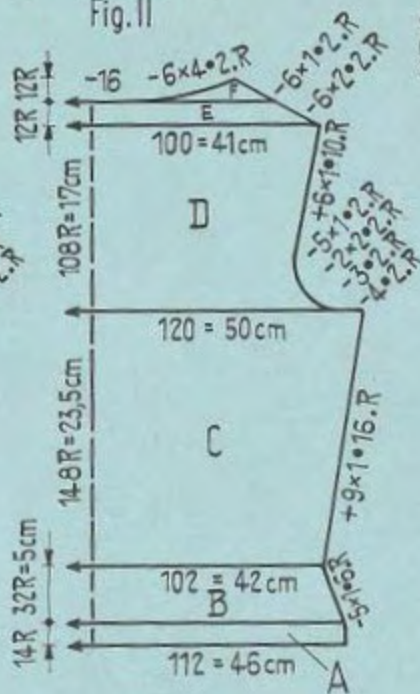
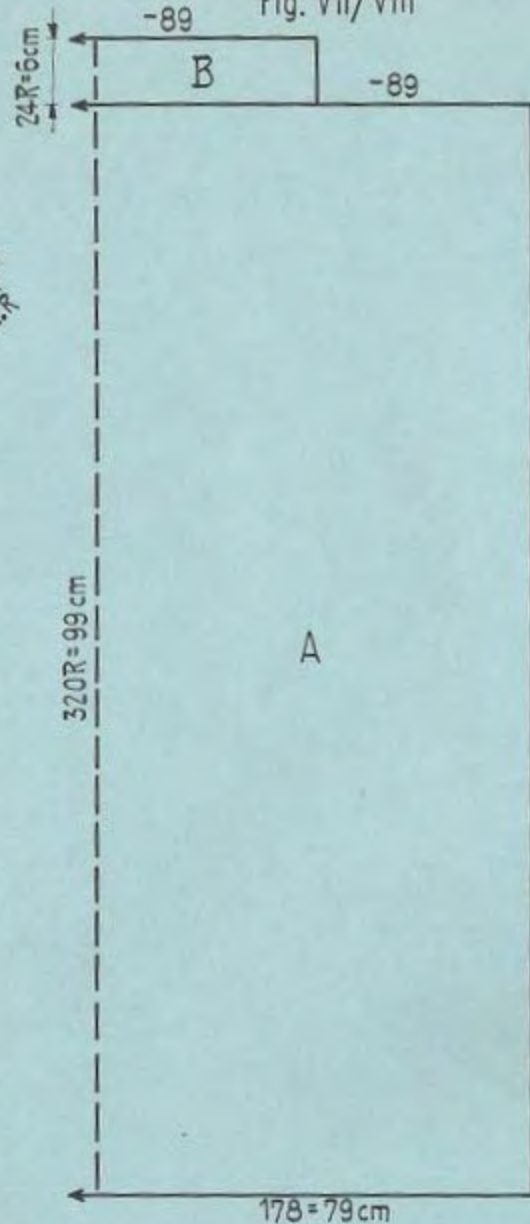

Fig. VII/VIII



Deux-pièces du soir pour dans

Taille: env. 94 cm tour de buste

Fournitures: 250 gr laine fine, vieux-rose, 500 gr laine Mohair, noir
1 fermeture "Eclair" 45 cm, perles à appliquer, taffetas, élastic.

Grandeur de maille: Pullover = 5. Jupes Jersey = 6.

Échantillon: Pullover: 100 m = 41 cm. 100 rgs = 16 cm

Jupes: 100 m = 44 cm. 100 rgs = 31 cm.

Dessin: Jupes jersey. Tric. le pullover en dessin. Tric. le dessin sel. schéma.
X = poussoirs en pos. repns. Carré vide = poussoirs en pos. trav.
1 carré = 1 m = 2 rgs.



Derrière: GX
Devant: AX

Fig. I: A = Jersey. B - E = Dessin.

Fig. II: A = Jersey. B - E = Dessin. F = Partager le trav. en 2 parties et terminer chaque partie séparément, dessin.

Fig. VII/VIII: A = Jersey. Prendre ltes les m sur 1 fil auxil. B = Suspendre à nouveau les m du fil auxil. sur le machine et sur 79 aig. jersey avec CR 6.

Montage: Epinglez les parties sel. mesures et repasser légèrement la patte-épaule.
Pullover: Assembler en laissant ouvert la couture du dos pour la fermeture "Eclair". Coudre un biais en extra-fort au bord de l'encolure et des manchettes et ourler à l'int. Crocheter 2 tours de m serrés à l'ouvert. du dos et poser la fermeture "Eclair". Doubler le pullover et coudre sur le devant les perles selon photographie. Juper fermer les coutures. Ourler le bord de taille en le repliant de moitié à l'int. et y passer l'élastic. crocheter 1 t de m serrés au bord de l'ourlet inférieur et le renforcer en appliquant 1 extra-fort satin d'environ 5 cm de largeur. Doubler.

1398 PASSAP - DUOMATIC

Fig.VI

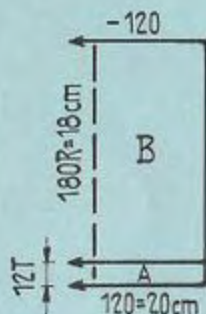
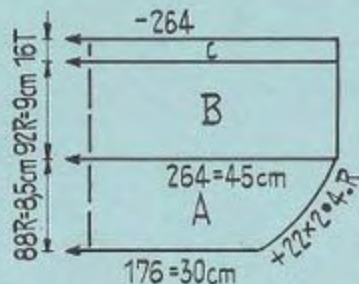

Fig.IV



Monteau de daine

Taille: env. 88 cm tour de buste

Fournitures: env. 1200 gr laine fine Shetland 2-File

Grandeur de maille: Tubulaire = 4. Dessin = 3j.

Echantillon: 100 m = 17 cm. 100 rgs = 10 cm.

Dessin:

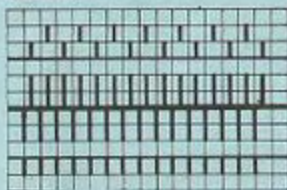

Patrons en page 28.

Fig.I: A = Dessin. B = Dessin, pour le raglan, rep. les m 7-10 sur les sig. 11-14 et faire suivre les 6 m restantes.

Fig.II: A et B = Dessin. C = Dessin, pour le raglan, trav. comme Fig.I.

D = Partager le trav. en 2 parties et terminer chaque partie séparément, dessin.

Fig.III: Tric. la 2ème manche inversément. A = Tubul. B = Dessin. C = dessin, pour le raglan, trav. comme Fig.I.

Fig. IV: Col: A et B = Dessin. C = Tubul et enfin, tric. 2 t tubul. avec 1 laine contrast. et 2 rg côte bonneterie et faire tomber les mailles.

Fig. VI: Poche: A = Tubul. B = Dessin. Tric. 2 fois.

Nord du col: Mont. 179 m pour tubul. (179 sig derrière/ 179 sig. devant) et tric. 20 t tubul. Tric. 2 t tub. et 2 rgs côte bonnet. avec 1 laine contrast. et faire tomber les m.

Montage: Épingler les parties sel. mesures et repasser léger. à la patte-mouille. Assembler. Coudre à l'int. le revers des devants à points lâches. Coudre le bord du col d'abord à l'ext. m par m en défaisant la laine contrast. puis ourlier à l'int. Coudre de la même façon le col à l'encolure m par m. Coudre l'ourlet inférieur à l'intérieur. Fixer les poches

1397 PASSAP-DUOMATIC/PASSAP 12

Fig.I

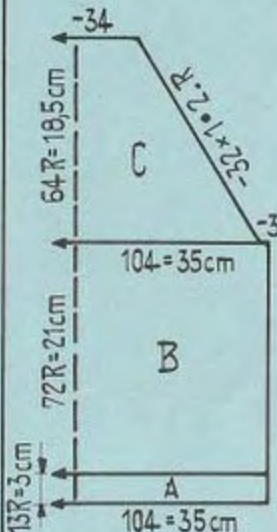

Fig.II

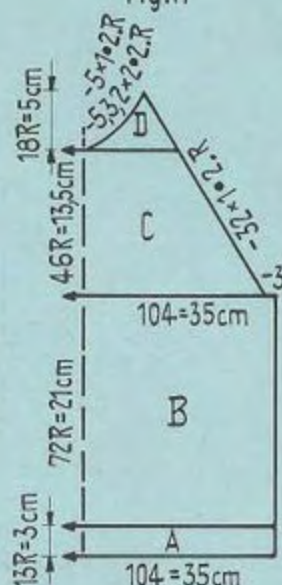
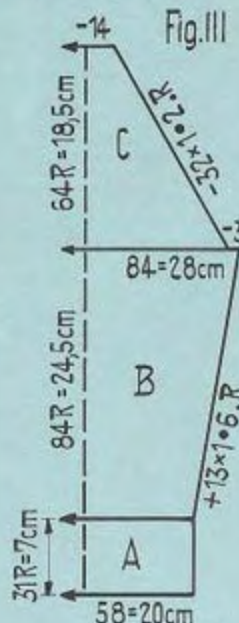

Fig.III



Pullover de garçon

Taille: env. 65 cm tour de buste

Fournitures: env. 350 gr laine solide pour pullover

Grandeur de maille: Bords côte 1:1 = 4.

Dessin derrière = 5 1/2 / devant = 7.

Echantillon: 100 m = 34 cm. 100 rgs = 29 cm.

Dessin:



Tric. 6 rgs, puis rep. les m 1 et 2 sur les sig. X de la font. avant et suspendre sur les sig. vides les chaînons des m.

Fig.I: A = côte 1:1. B et C = dessin.

Fig.II: A = côte 1:1. B et C = Dessin. D = Partager le trav. en 2 parties et terminer chaque partie séparément, dessin.

Fig.III: A = côte 1:1. B et C = Dessin.

Bandes de garniture: Tric. 4 x. Mont. 9 m et tric. 70 rgs en dessin.

Col: Mont. 130 m côte 1:1 et tric. 10 rgs avec GM 5, 10 rgs avec GM 4 1/2 et 19 rgs avec GM 4. (39 rgs). Arrêter.

Montage: Épingler les parties sel. mesures et repasser léger. à la patte-mouille. Fixer les bords de garniture le long des raglans puis fermer les coutures. Assembler le col et le fixer à l'encolure. Replier le col à l'extérieur.

Fig. III

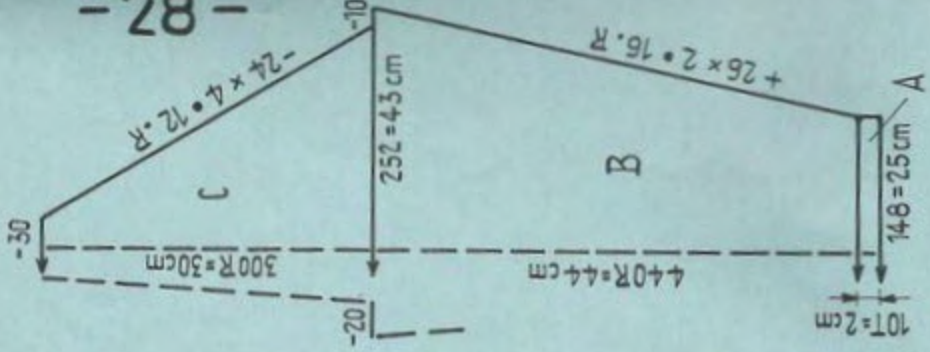

Fig. I

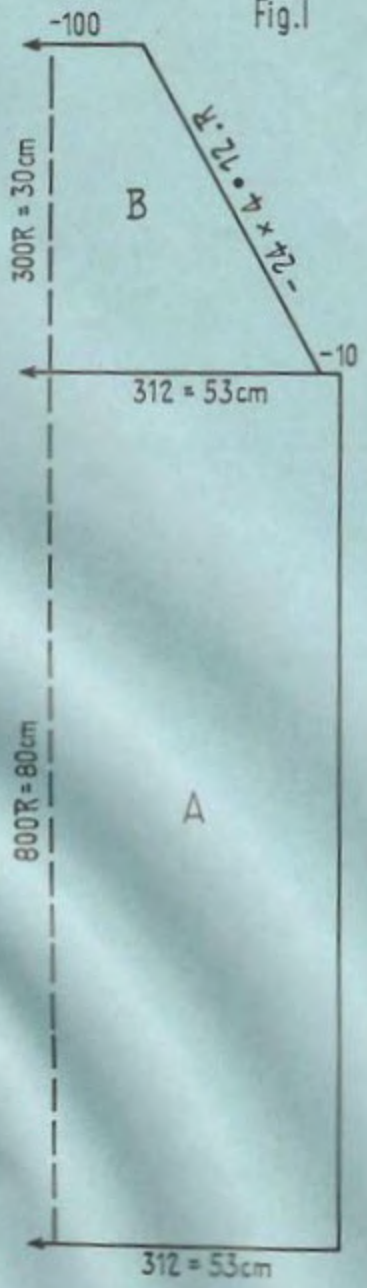
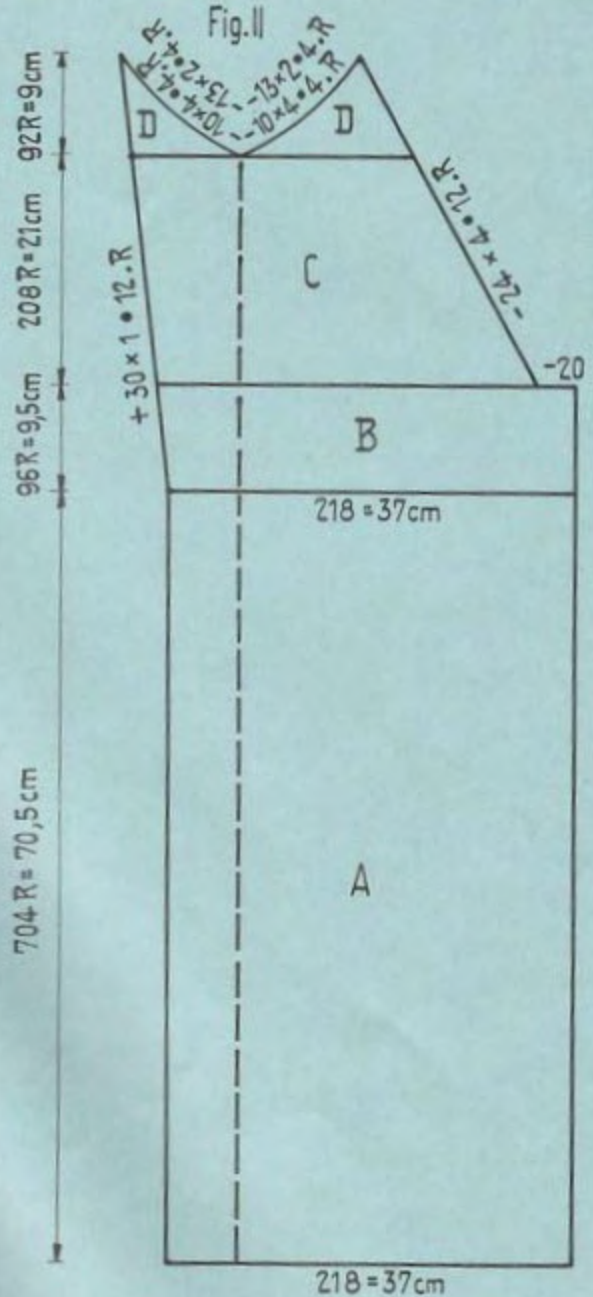

Fig. II



1400 PASSAP - DUOMATIC

Fig. I

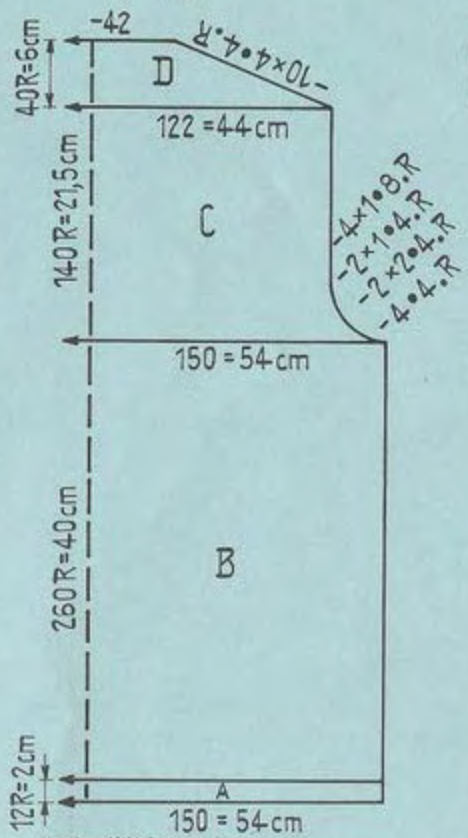

Fig. II a

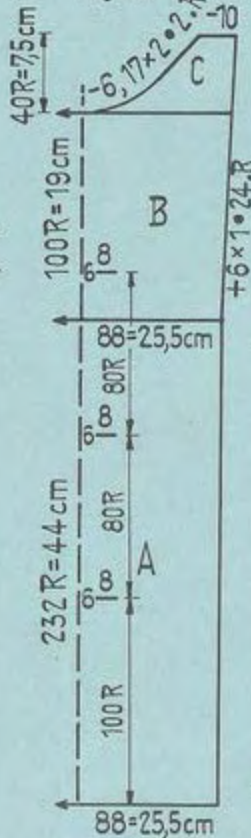

Fig. II b

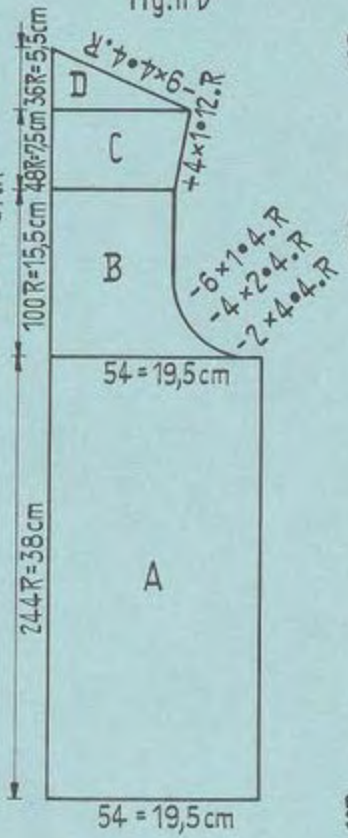

Fig. VI

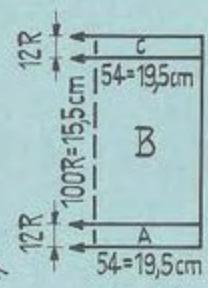

Fig. IV

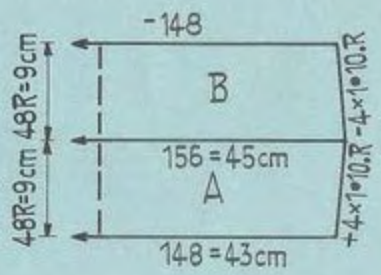
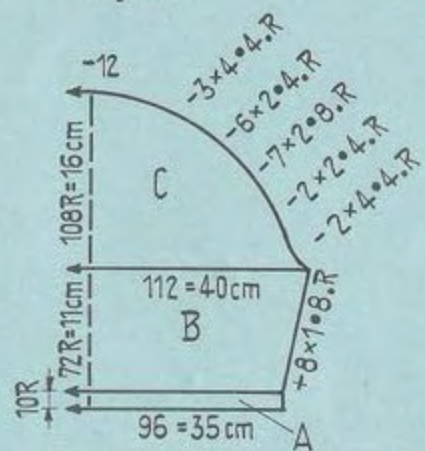

Fig. III



Veste d'été pour homme

Taille: env. 110 cm tour de buste.
 Fouritures: env. 500 gr laine Nylon moyenne, 3 boutons.
 Grandeur de maille: Jersey = 4 $\frac{1}{2}$. Dessin = 3 $\frac{1}{2}$.
 Echantillon: Dessin: 100 m = 36 cm. 100 rgs = 15,5 cm.
 Jersey: 100 m = 29 cm. 100 rgs = 19 cm.
 Dessin: Manivelle en haut.



Derrière: N
 Devant: AX
 Tric. 2 rgs, puis chev. 1 aig. à g.
 Tric. 2 rgs, puis chev. 1 aig. à d.

Fig. I: A = côté l:l. B - D = Dessin.

Fig. II a: A - C = Jersey.

Fig. II b: A - D = Dessin.

Fig. III: A = côté l:l. B et C = Dessin.

Fig. IV: A et B = Jersey.

Fig. VI: A = côté l:l. B = Dessin. C = côté l:l.

Montage: Epingler les parties sel. mesures et repasser léger. à la patte-mouille. Ourler à l'int. les bords infér. et supér. des poches, puis fixer les devants sous l'ourlet infér. Coudre les parements des devants doubles. Fermer les coutures. Coudre les ourlets à l'intér. fixer le col double à l'encolure. Renforcer les boutons, et coudre les boutons.

1401 PASSAP - DUOMATIC / PASSAP 12

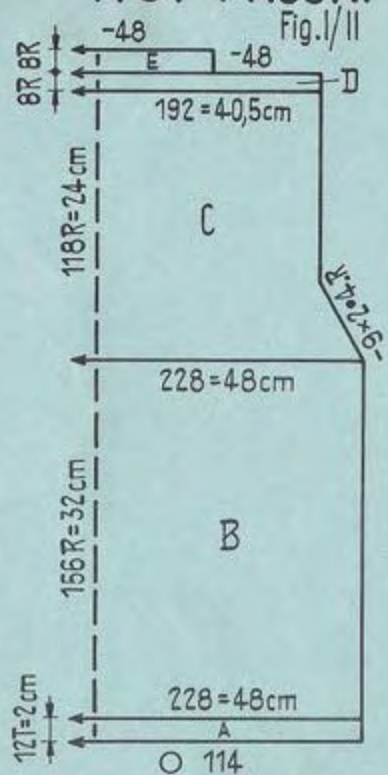

Fig. I/II

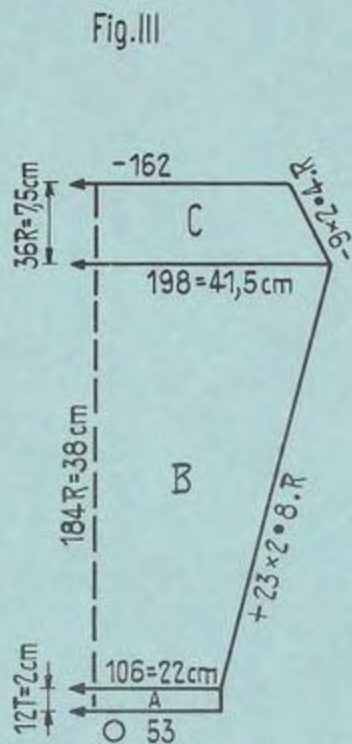

Fig. III

Pullover sport pour fillette

Taille: env. 65 cm tour de buste.

Fournitures: laine moyenne pour pullover, avec Dralon: 500 gr blanc.

laine Shetland: 50 gr noir et 50 gr ocre.

Grandeur de maille: Tubul. 5. Dessin derrière: 5/devant 6.

Echantillon: 100 m = 21 cm. 100 rgs = 20,5 cm.

Dessin: Brodage du devant: 1 carreau = 1 m = 2 rgs.

X = noir. O = ocre.



Derrière: N
Devant: CX

Fig. I/II: A = tubul.: 4 t noir, 4 t ocre et 4 t blanc. B = dessin en blanc.

C = dessin en blanc. Pour le raglan, trav. avec 1 crochet à 2 chas. D = dessin: 4 rgs ocre, 4 rgs noir. E = jersey en noir.

Fig. III: A = tubul.: 4 t noir, 4 t ocre 4 t blanc. B = dessin en blanc. C = dessin en blanc. Pour le raglan, trav. avec 1 crochet à 2 chas.

Montage: Epingler les parties sel. mesures et repasser légèr. à la patte-mouille. Assembler. Ourler le bord d'encolure à l'intér. Broder le devant sel. schéma.

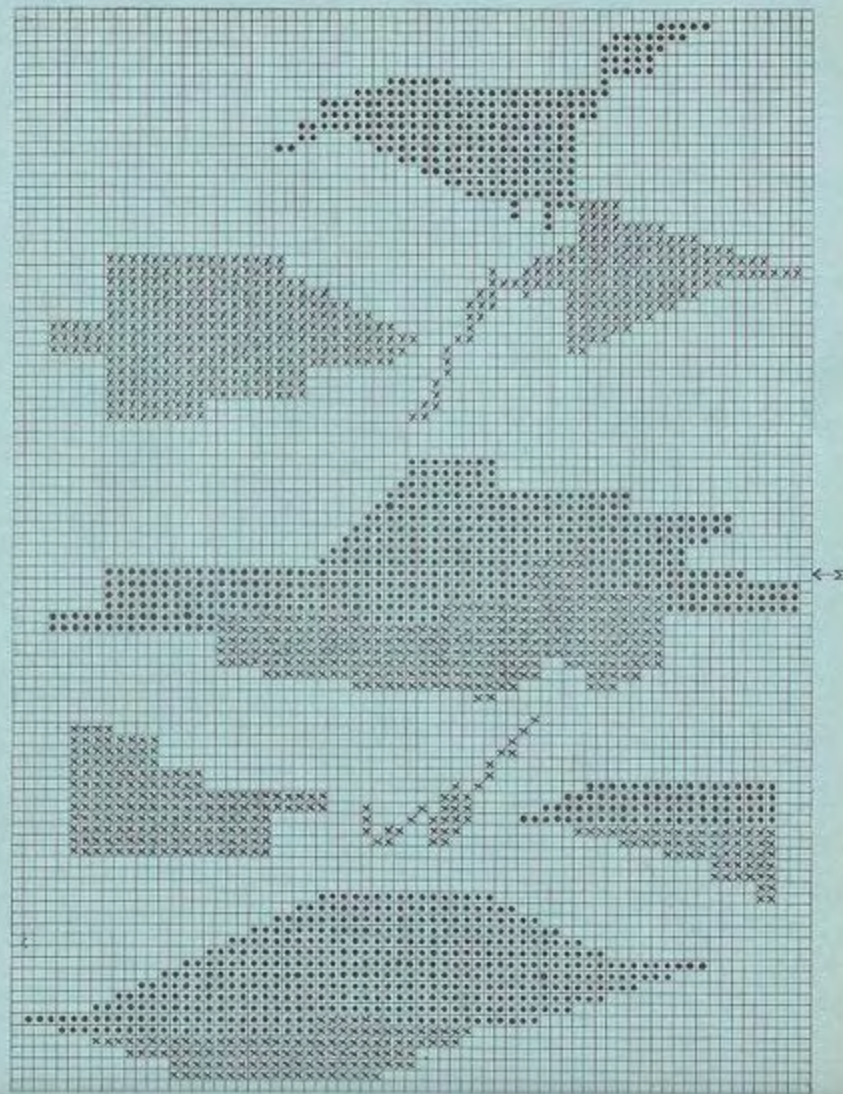

1402 PASSAP - DUOMATIC

Fig.I

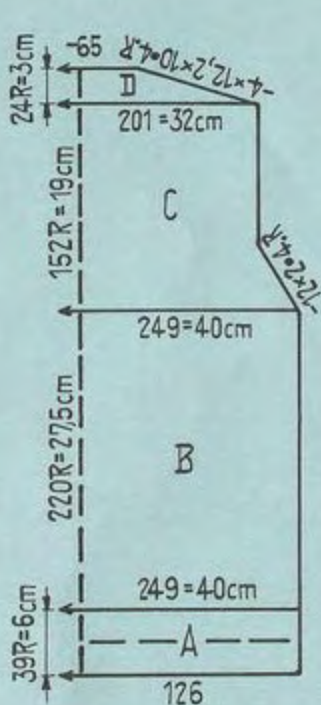

Fig.II

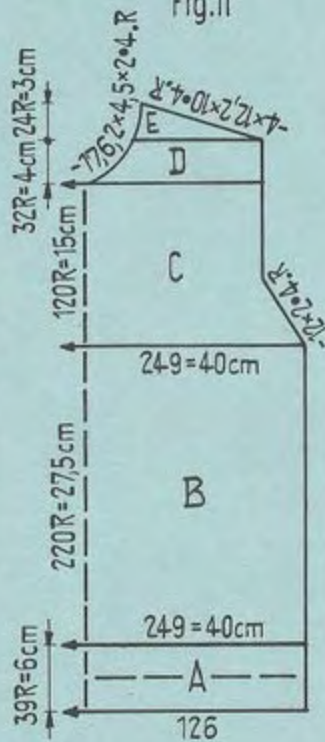
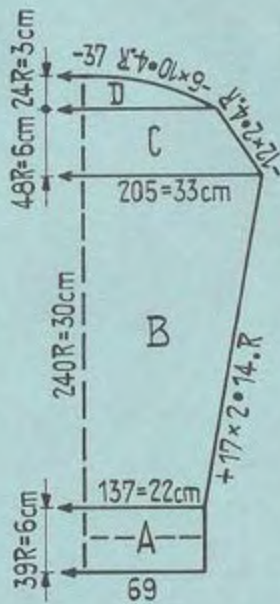
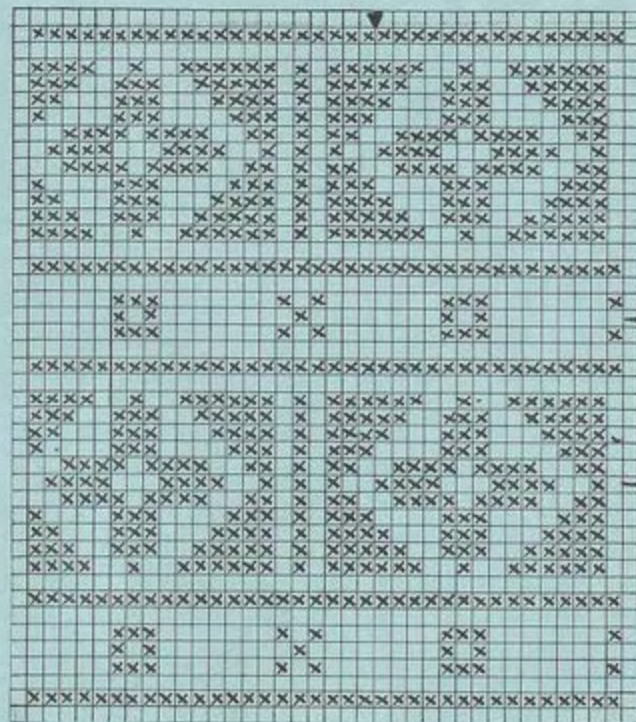

Fig.III



Commencement
manche



M1 = Milieu devant et dos

M2 = Milieu manche

Pullover de sport pour garçon

Taille: env. 74 cm tour de buste.

Fournitures: laine fine p.pullover: 200 gr, jaune, 150 gr brun.

Grandeur de maille: Bords côte 1:1 = 2. Dessin = 4j.

Echantillon: 100 m = 16 cm, 100 rgs = 12,5 cm.

Dessin: Tric. le Jacquard sel. schéma. X = brun. Carreau vide = jaune. 1 carreau = 1 m = 2 rgs = CR 4.



Derrière: BX
Devant: BX

Fig. I: A = côte 1:1 en jaune. B = dessin. C = dessin, trav.

le raglan avec 1 crochet à 2 chas. D = dessin.

Fig.II: A = côte 1:1, en jaune. B = dessin. C = dessin, trav.

le raglan avec un crochet à 2 chas. D = Partager le trav. en

2 parties et term. chaque partie séparément, dessin. E=dessin.

Fig.III: A = côte 1:1 en jaune. B = dessin. C = dessin, trav.

le raglan avec 1 crochet à 2 chas. D = dessin.

Bord d'encolure: Mont. 120 m en jaune, côte 1:1 et tric. 21

rgs avec GM 2, Arrêter.

Montage: Epingler les part.sel.mesures et repasser légèrement à la patte-mouille. Assembler. Coudre le bord d'encolure en le rendoubtant de moitié et ourler à l'intérieur.

1404 PASSAP - DUOMATIC/PASSAP 12

Fig.I

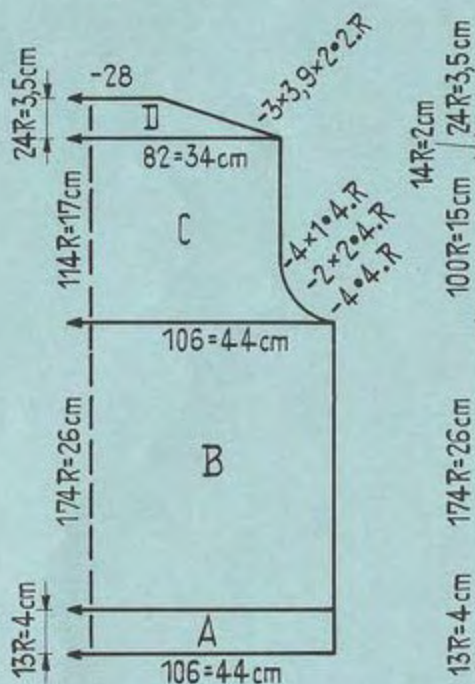

Fig.II

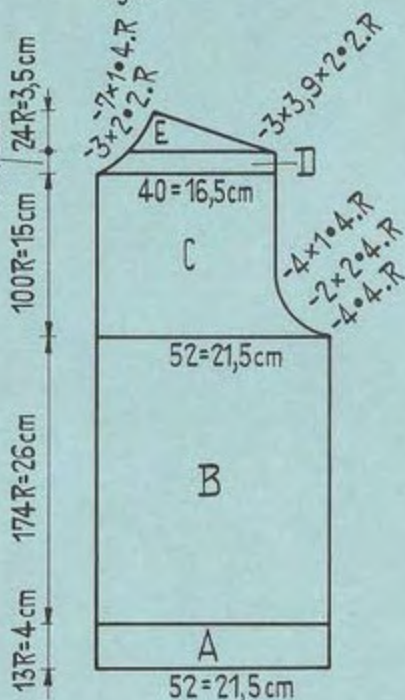
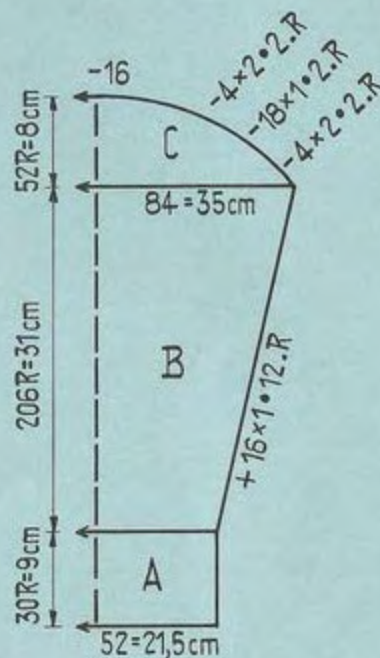

Fig.III



Veste de garçon

Taille: env. 80 cm tour de buste.

Fournitures: env. 550 gr de laine pour pullover 4-fils, 8 boutons.

Grandeur de maille: Bords côte 1:1 = 4. Dessin = 4

Echantillon: 100 m = 41,5 cm. 100 rgs = 15 cm.



Derrière: EX
Devant: EX

Tric. 8 rgs, puis chev. 1 1/2 aig. à g.
Tric. 2 rgs, puis chev. 1 aig. à d.
Tric. 1 rg, puis chev. 1/2 aig. à d.
Répéter.

Fig. I/II/III: A = côte 1:1. B - E = dessin.

Bords des devants: Mont. 21 = côte bonneterie et tric. 6 rgs. avec GM 3, puis trav. la ligne boutonn. sur les 9 m du milieu. Trav. les 7 boutonn. suiv. avec chaque fois une distance de 23 rgs et pour terminer, tric. 6 rgs et arrêter. Pour le 2ème bord, tric. 174 rgs côte bonneterie sans boutonnières.

Col: Mont. 195 = côte bonneterie et tric. 11 rgs avec GM 4 1/2, 11 rgs avec GM 4 1/2 et 10 rgs avec GM 4 et arrêter.

Montage: Epinglez les parties sel. mesures et repasser léger. à la patte-mouille. Assembler. Coudre les bords des devants. Coudre le col en partant du milieu du bord du devant jusqu'au milieu de l'autre bord du devant. Renforcer les boutonnières et coudre les boutons.

1405 PASSAP - DUOMATIC

Fig.I

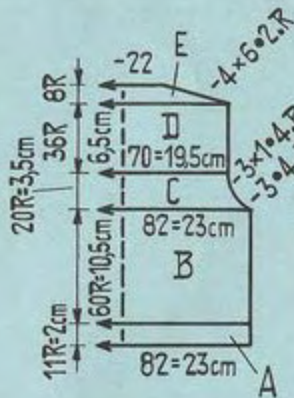

Fig.II

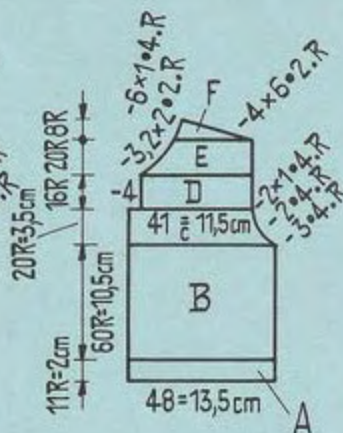

Fig.III

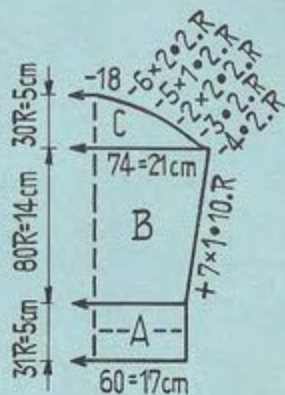
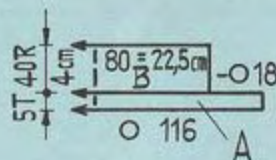

Fig.IV



Petite jaquette de bébé

Taille: env. 1 - 1½ ans

Fournitures: 100 gr de laine layette jaune, un reste de blanc,
3 boutons.

Grandeur de maille: côte 1:1 = 2. Jersey et dessin = 4½

Echantillon: Jersey: 100 m = 28 cm. 100 rgs = 17,5 cm.

Dessin:

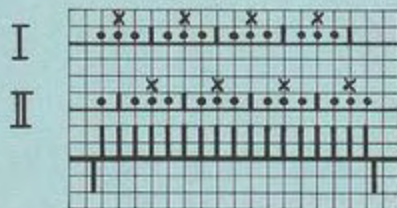

Derrière: 2 rgs BX
2 rgs N
Reporter les 2 fils de tension sur les sig. X de la font. arrière.
Répéter I/II alternativement.

Devant: N blanc
N jaune

Fig. I: A = côte 1:1. B et C = Jersey. D et E = côte 1:1.

Fig. II: A = côte 1:1. B et C = Jersey. D - F = côte 1:1.

Fig. III: A = côte 1:1. B et C = Jersey.

Fig. IV: A = tubulaire. B = Prendre, de chaque côté, derrière et devant 18 m sur un fil auxil. et reporter les m rest. sur la font. arrière, dessin.

Montage: Epingler les parties sel. mesures et repasser légèr. à la petite-mouille. Assembler Coudre à l'intér. les bords des devants, soit les 4 m du bord et crocheter à m serrées le long du pli des bords en apportant 3 ganses au haut du bord du devant de droite. Coudre les 2 côtés du bord du col, d'abord à l'extér. m par m puis ourler à l'intér. Fixer le col à l'encolure. Coudre les petits boutons.

1407 PASSAP-DUOMATIC/PASSAP 12

Fig. I

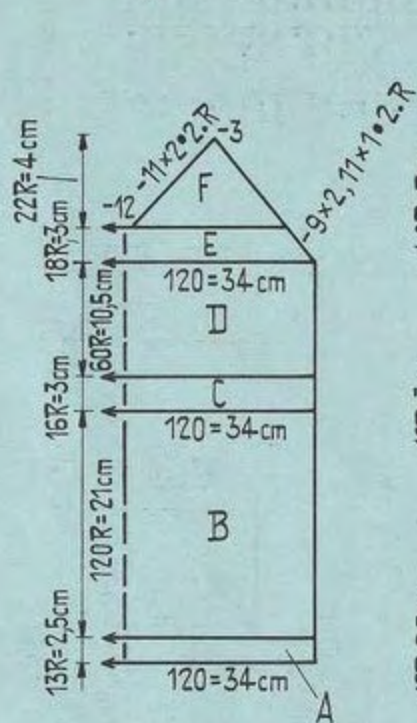

Fig. II

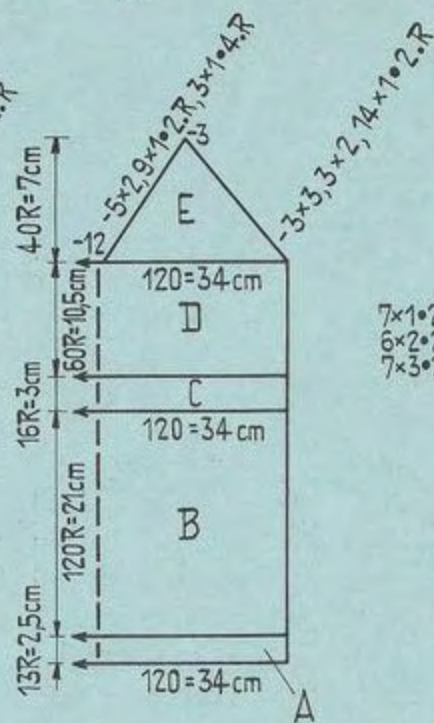
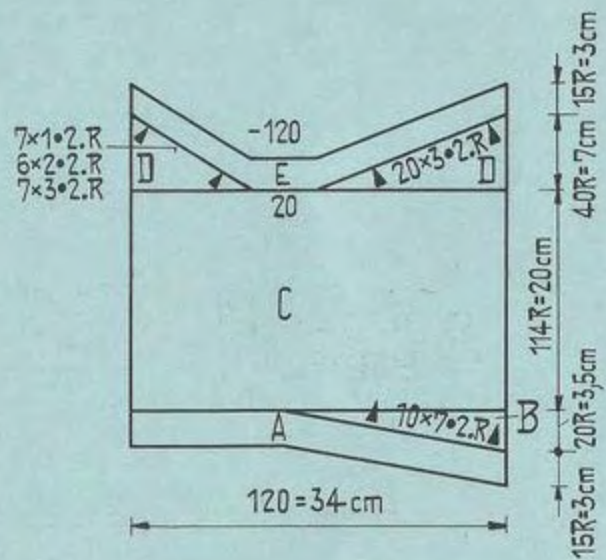

Fig. IX



Garniture de lingerie pour fillette

Taille: env. 68 cm tour de buste.

Fournitures: 200 gr de laine layette, élastic.

Cranseur de maille: Bords côte 1:1 = 2. Jersey = 4.

Echantillon: 100 m = 28 cm. 100 rgs = 17,5 cm.

Deasin: Jersey.

Fig. I: A = côte 1:1. B = Jersey. C = côte 1:1. D et E = Jersey. F = Partager le trav. en 2 parties et terminer chaque partie séparément, jersey.

Fig. II: A = côte 1:1. B = Jersey. C = côte 1:1. D = Jersey. E = Partager le trav. en 2 parties et terminer chaque partie séparément, jersey.

Bords d'encolure et des manches: Mont. 5 m pour tubul. (5m devant/5m derrière) et tric. env. 1.60 m tubul.

Fig. IX: Culotte: A = côte 1:1. B = Jersey avec dégradés pour le haut de la culotte, derrière. C = Jersey. D = Jersey en travail. de chaque côté les dégradés pour les jambes. E = côte 1:1. Tric. la 2ème partie inversement.

Coin d'entre-jambes: Monter 3 m et tric. 72 rgs en augm. de chaque côté tous les 3 rgs 14 x 1 m puis en dimin. tous les 2 rgs 14 x 1 m. Réunir les 3 m restantes.

Montage: Epingler les parties sel. mesures et repasser légèr. à la pette-mouille. Assembler. Chemisette: Coudre les bords d'encolure et d'emmanchures en formant les bretelles. Crocheter comme suit sur le pli extér. du petit bord: 1 m serrée, 3 m en l'air, etc. Culotte: Assembler en ajoutant le coin d'entre-jambes avec le plus longue partie derrière. Ourler à l'intér. en les rendouilant de moitié, les bords de taille et des jambes. Passer l'élastic à la taille.

1408 b PASSAP - DUOMATIC / PASSAP 12

Fig. I

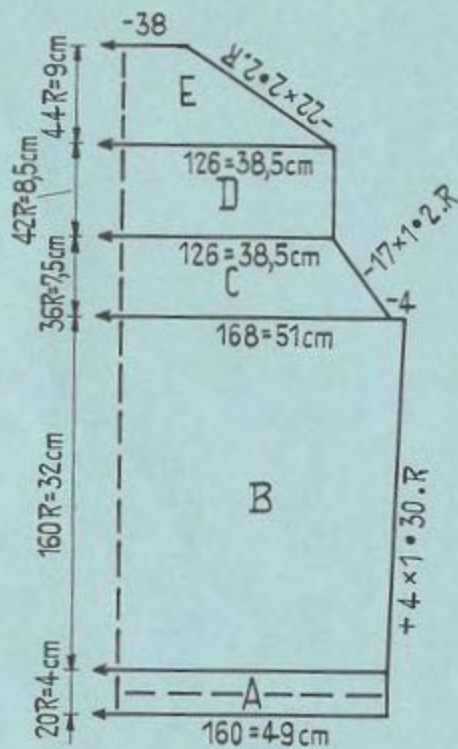

Fig. II

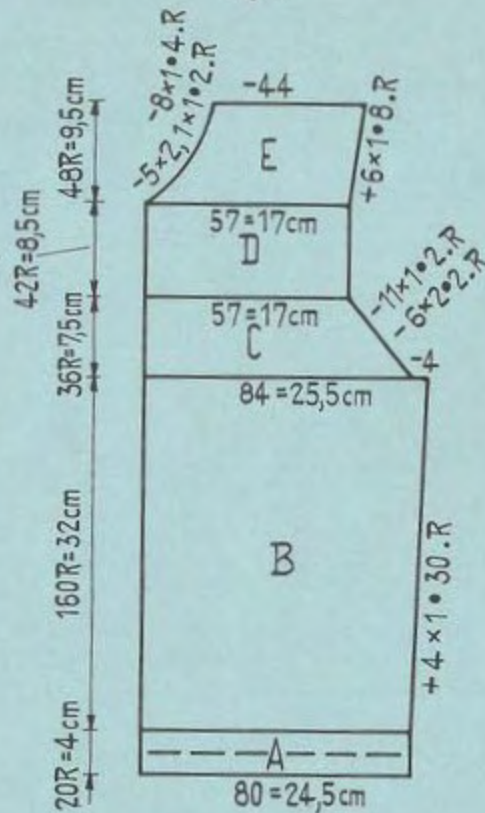
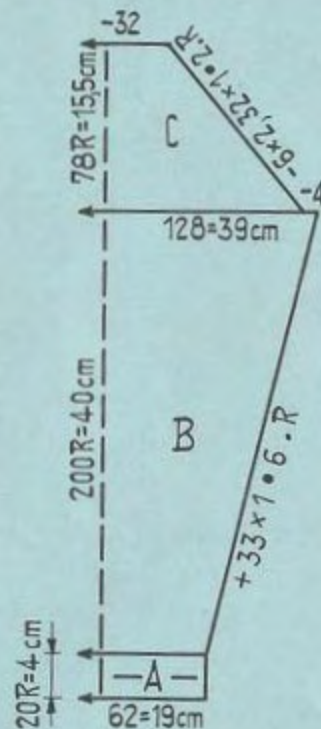

Fig. III



Jaquette de dame assortie à la robe

Taille: env. 92 cm tour de buste.

Fournitures: env. 350 gr de laine fine avec nylon, 8 boutons.

Grandeur de maille: 4 1/2

Echantillon: 100 m = 30,5 cm. 100 rgs = 20 cc.

Dessin: Jersey.

Fig. I: A et B = Jersey. C = Jersey, trav. les dim. avec 1 crochet à 3 ches. D = jersey. E = jersey. Pour le biais de l'épaule, reporter la 4ème et 5ème m sur la 6ème et 7ème sig. et faire suivre les 3 m restantes.

Fig. II: A et B = Jersey. C = Jersey, pour les dim. du raglan, reporter d'abord la 3ème et 4ème m sur la 5ème et 6ème sig. et faire suivre les 2 m rest. puis trav. avec un crochet à 3 ches. D et E = Jersey.

Fig. III: A et B = Jersey. C = Jersey, trav. les dim. du raglan comme Fig. II.

Montage: Épingler les parties sel. mesures et repasser légèr. à la patte-mouille. Assembler. Crocheter 6 rgs de m serrées le long des devants et de l'encolure en trav. après 3 rgs 8 boutons. le long du devant droit. Coudre les boutons.

1412 PASSAP - DUOMATIC/PASSAP 12

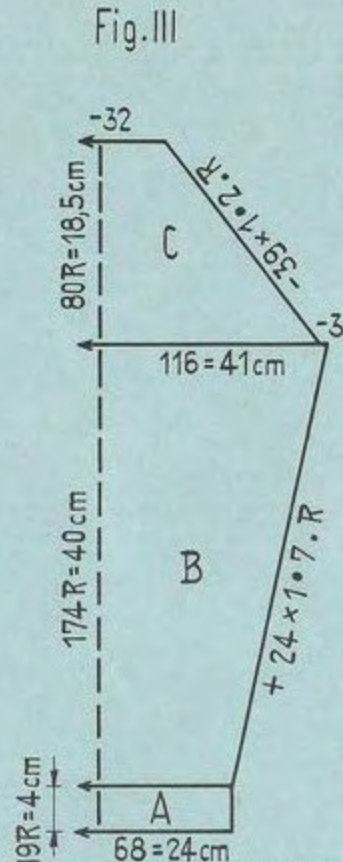
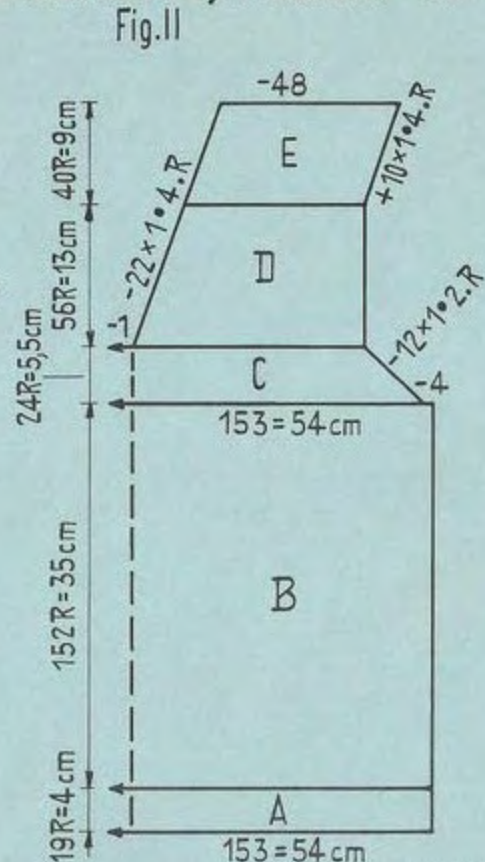
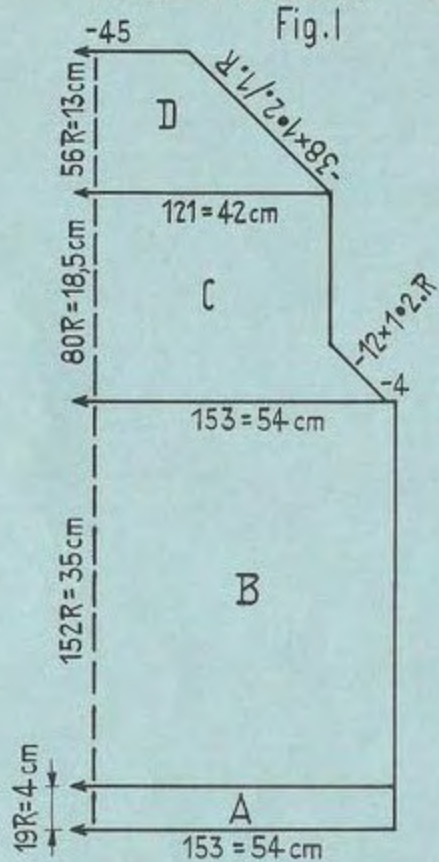

Pullover avec longues manches, pour homme

Taille: env. 102 cm tour de buste

Fournitures: env. 450 gr laine moyenne pour pullover.

Grandeur de maille: Bords côté 1:1 = 3.

Dessin derrière = 4½. Dessin devant = 5½.

Echantillon: 100 m = 35 cm. 100 rgs = 23 cm.

Dessin:



Derrière: N

Devant: N

5 x tric. 2 rgs, puis chev. 1 sig. à d.

5 x tric. 2 rgs, puis chev. 1 sig. à g.

Attention: Exceptionnellement, les indications (à partir de 8) ne concernent que les m de la fonture avant. Derrière: mettre selon chaque besoin les m hors trav. ou en trav.

Fig. I: A = côté 1:1. B - D = dessin, pour le raglan et le biais de l'épaule, trav. avec 1 crochet à 3 chas.

Fig. II: A = côté 1:1. B et C = dessin, trav. le raglan avec 1 crochet à 3 chas. D = Partager le trav. en 2 parties et terminer chaque partie séparément, dessin. E = dessin.

Fig. III: A = côté 1:1. B et C = dessin, trav. le raglan avec 1 crochet à 3 chas.

Bord d'encolure: Mont. 170 m en côté 1:1 et tric. 7 rgs. Puis avancer toutes les sig. en trav. et tric. 1 tour tubul. avec CM 5½ et devant et derrière 4 rgs jersey. Tric. 2 tours tubul. et 2 rgs N/N avec 1 laine contrast. et faire tomber les m.

Montage: Epingler les parties sel. mesures et repasser légèr. à la patte-mouille. Assembler. Coudre le bord d'encolure d'abord à l'extér. m par m en faisant la laine contrast. puis ourler à l'intér. former devant une belle pointe.

1415 PASSAP - DUOMATIC

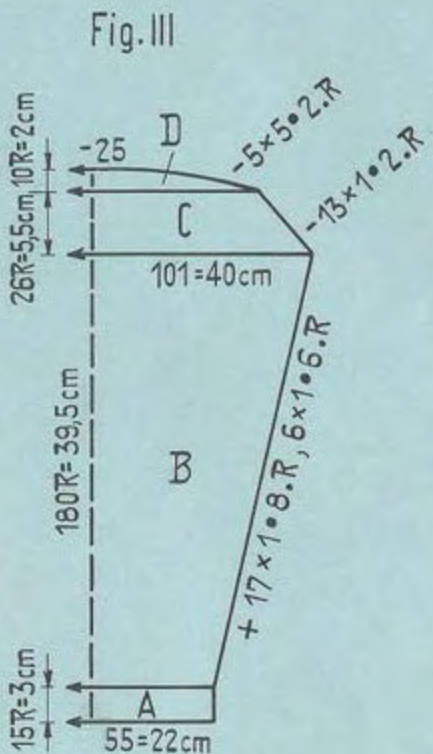
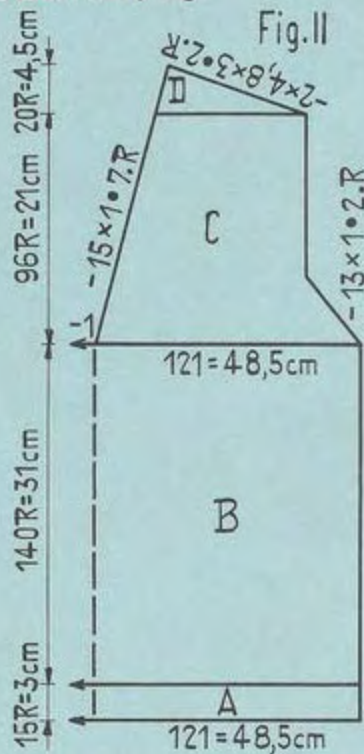
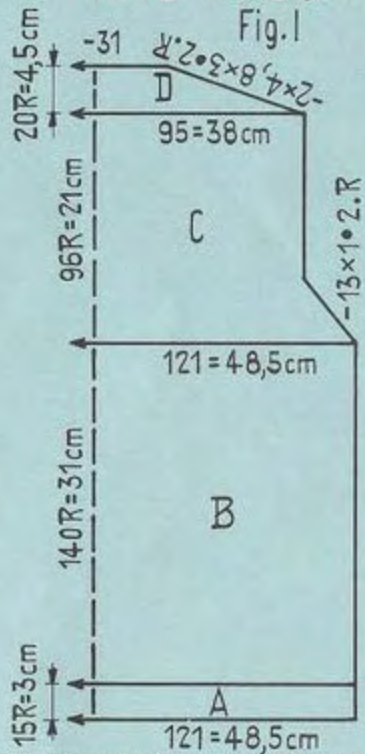

Pullover avec longues manches pour garçon
Taille: env. 92 cm tour de buste
Fournitures: env. 350 gr laine fine pour pullover
Grandeur de maille: Bords côte 1:1 = 3, Dessin derrière = 5/devant 5 1/2
Echantillon: 100 m = 40 cm. 100 rgs = 22 cm.
Dessin: Manivelle en bas et abaisseurs noirs.

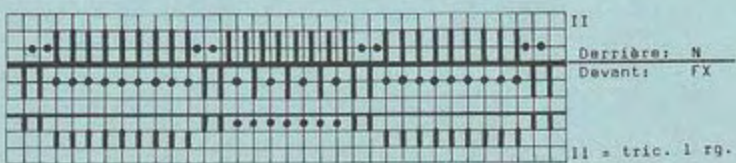
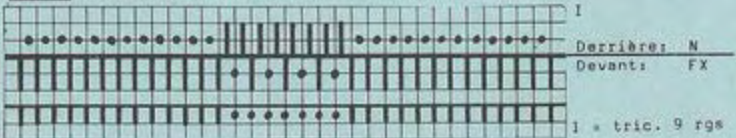

Fig. I: A = côte 1:1. B - D = Dessin.
Fig. II: A = côte 1:1. B = Dessin. C = Partager le trav. en 2 parties et terminer chaque partie séparément en arrétant la m du milieu, dessin. D = Dessin.
Fig. III: A = côte 1:1. B - D = Dessin.
Bord d'encolure: Mont. 176 m en côte 1:1 et tric. 7 rgs. Puis mettre ttes les nig. en trav. et faire 1 rg tubul. puis tric., devant et derrière 3 rgs jersey avec CM 5 1/2. Tric. 2 t tubul. et 2 rgs N/N avec 1 laine contrast. et faire tomber les m.
Montage: Epingler les parties sel. mesures et repasser léger. à la patte-mouille. Assembler. Coudre le bord d'encolure d'abord à l'ext. m par m en défilant la laine contrast. puis ourler à l'int. Former devant une belle pointe.

1416 PASSAP - DUOMATIC

Fig. I



Fig. II

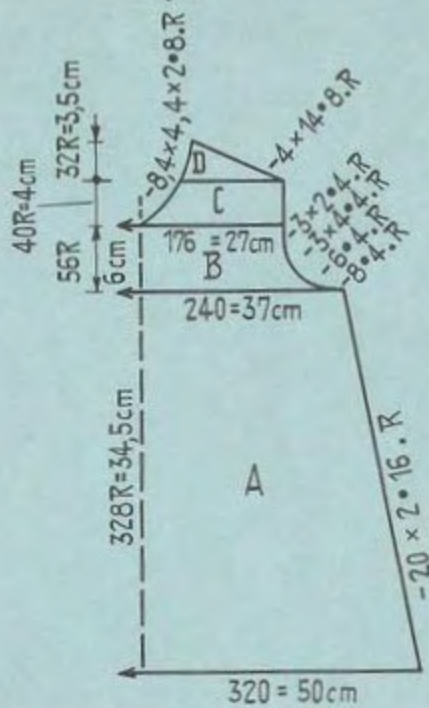

Robe d'été pour fillette

Taille: env. 66 cm tour de buste.

Fournitures: laine fine pour pullover: 120 gr blanc, 200 gr abricot

Grandeur de maille: Dessin 3 1/2 Jersey et tubulaire x 4

Echantillons: 100 m x 15,5 cm. 100 rgs = 10,5 cm.

Dessin:

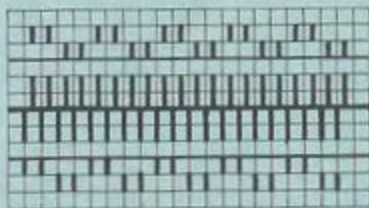

Derrière et Devant :
6 rgs BX 0 abricot
2 rgs N ← bleu
Répéter.

1406 PASSAP - DUOMATIC / PASSAP 12

-42-

Fig. I+II

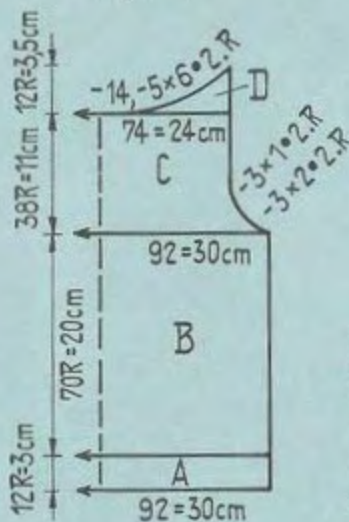

Pulllover de fillette

Taille: env. 62 cm tour de buste

Fournitures: 150 gr de coton.

Grandeur de maille: Bords côte 1:1 = 4. Jersey = 5 1/2.

Echantillon: 100 m = 33 cm. 100 rgs = 29 cm.

Dessin: Jersey.

Fig. I+II: A = côte 1:1. B - C = Jersey. D = Partager le trav. en 2 parties et terminer chaque part. séparément, Jersey.
en 2 parties et terminer chaque part. séparément, Jersey.
Montage: Epinglez les parties sel. mesures et repassez léger. à la patte-mouille. Assemblez. Crocheter 1 t de m serrée au bord des emmanchures. Crocheter comme suit le bord d'encolure: 1er tour = m serrées. Du 2ème au 5ème tour = 1 m serrée *, 3 rgs serrés dans la 2ème m serrée, 1 m serrée dans la 2ème m serrée *, répéter de * jusqu'à * et resserrer le trav. quelque peu sur l'épaule pour le fermet.

Fig. I: A - C = dessin. D = Partager le trav. en 2 parties et terminer chaque partie séparément, dessin

Fig. II: A et B = dessin. C = Partager le trav. en 2 parties et terminer chaque partie séparément, dessin. D = dessin.

Bord d'encolure: Mont. 130 m et tric. 12 rgs Jersey. Tric. quelques rgs avec 1 laine contrastante.

Bords d'emmanchures: Tric. 2 x. Monter 96 m et trav. comme pour le bord d'encolure.

Bord de garniture: Mont. 9 m pour tubulaire (derrière 4 m/devant 5 m) et tric. env. 1.30 m.

Montage: Epinglez les parties sel. mesures et repassez léger. à la patte-mouille. Assemblez. Coudre le bord d'encolure et les bords d'emmanchures d'abord à l'extér. m par m en défaisant la laine contrast. puis doubler de moitié en ourlant à l'intér. Coudre par des points invisibles le bord de garniture à env. 12 cm de l'ourlet inférieur et le nouer devant sur le côté.

1417 PASSAP - DUOMATIC

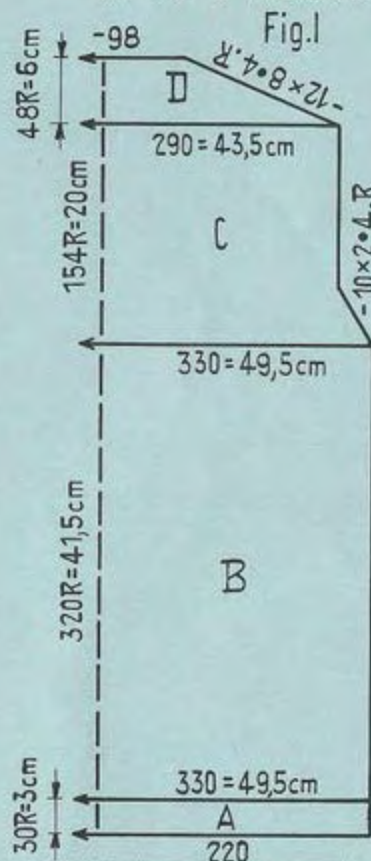

Fig. I

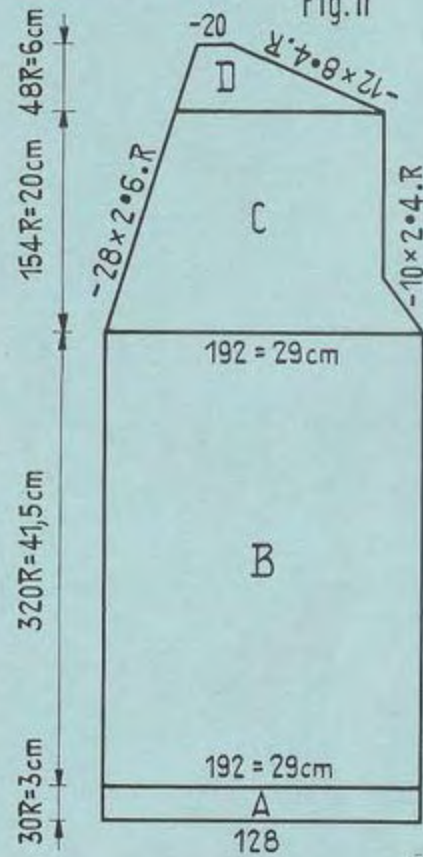

Fig. II

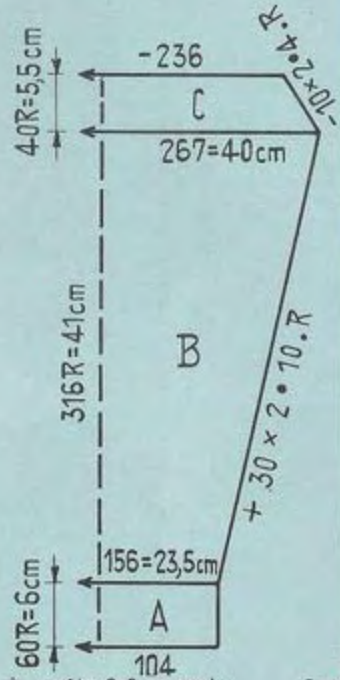

Fig. III

Veste à longues manches pour homme

Taille: env. 100 cm tour de buste

Fournitures: laine fine pour pullover ou Dralon, Orlon;

300 gr vert, 250 gr beige, 5 boutons.

Grandeur de maille: Bords côte 2:2 et dessin = 24

Echantillon: 100 m = 15 cm, 100 rgs = 13 cm.

Dessin:

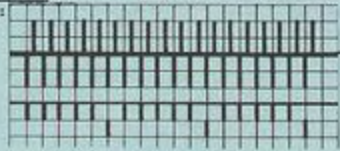

Derrière: N
Devant: BK ← 2 rgs beige
2 rgs vert

Fig. I: A = côte 2:2 en vert. B = dessin. C = dessin et trav. le biais d'ensanchure avec 1 crochet à 3 chas. D = dessin.

1418

Tric. 10 rgs Jersey. Poursuivre avec les disain. en tric. entre chaque séde de disain. 2 X 5 rgs et 12 X 5 rgs Jersey. D = Partager le travail et terminer cha- que partie séparément, Jersey. E = Jersey.
Fig. II: A - D = Trav. comme Fig. I. E = Partager le trav. en 2 parties et termi- ner chaque partie séparément, Jersey. F = Jersey.
Bords d'ensanchures: Tric. 2 x Mont. 52 m avec 1 laine contrast. et tric. quel- que rgs. Puis tric. 1 rj Jersey en rouge, puis trav. la bordure sel. achéne et à nouveau 1 rj Jersey en rouge. Tric. quelques rgs avec la laine contrast. et faire tomber les mailles.
Bord d'encolure: Mont. 90 m en côte lil et tric. 10 rgs. Arrêter.
Montage: Epinglez les parties sel. mesurés et repasser léger. à la patte-mouille.
Assembler. Coudre les bords d'ensanchures de chaque côté m par m en défilant la laine contrast. Coudre le bord d'encolure. Crocheter 1 tour de m serrés au bord de l'ouverture du dos en formant à la partie de droite 3 gences. Coudre les bou- tons. Rendre doubler de noitid le bas de la robe et ourler à l'intérieur.

Fig. II: A = côte 2:2 en vert. B = dessin. C = dessin, trav. le raglan comme Fig. I.
Fig. III: A = côte 2:2 en vert. B = dessin. C = dessin, trav. le raglan comme Fig. I.
Bord des devants: Mont. 30 = côte bonnet. en beige et tric. 1200 rgs avec G# 1½ et avec réglage: derrière N, devant CX, en trav. après 12 rgs la 1ère boutonnière depuis le droite sur les aig. 7-16. Trav. les 4 bouton. suivantes chaque fois à une distance de 88 rgs.
Montage: Epinglez les parties sel. mesurés et repasser léger. à la patte-mouille. Assembler. Coudre les bords de devants à points invisibles. Renforcer les bou- tons. et rendre doubler le bord à l'intérieur et ourler. Coudre les boutons.

1418 PASSAP - DUOMATIC

Fig. I

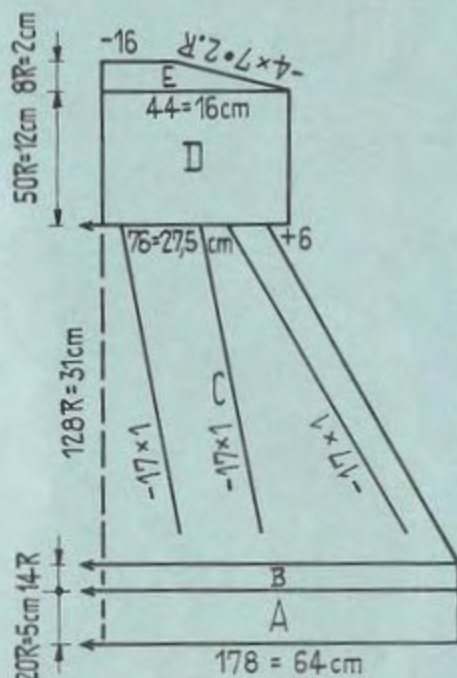

Robe de fillette

Taille: env. 60 cm tour de buste

Lourdeurs: 250 gr laine moyenne, rouge, un reste de bleu-foncé, 3 boutons.

Grandeur de maille: Bords côté 1:1 = 5. Jersey = 5/2.

Echantillon: 100 m = 36 cm, 100 rgs = 24 cm.

Dessin: Jersey. Trav. le bord de garniture et les bords de manches seil. schéma. X = rouge. Carreau vide = bleu foncé. 1 carreau = 1 = 2 rgs.

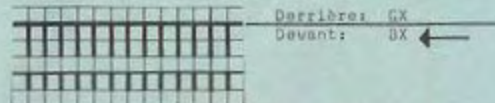
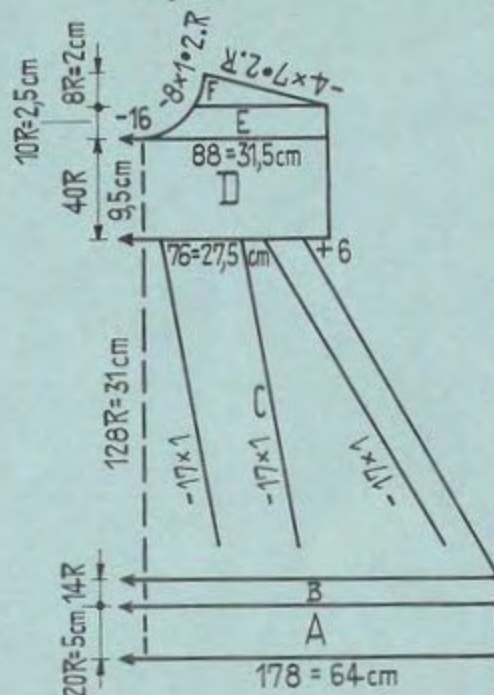

Fig. I: A = Jersey sur la font. arrière, B = transférer toutes les m sur la font. avant et trav. la bordure selon schéma. C = Tric. 20 rgs Jersey, puis faire les dim. suivantes à partir du milieu, reporter de chaque côté la 20ème m sur la 19ème sig., la 41ème m sur la 42ème sig., et la 60ème m sur la 79ème sig., puis reporter toutes les m vers le milieu. Tric. 10 rgs Jersey puis reporter (à partir du milieu) la 19ème m sur la 18ème sig., la 40ème m sur la 41ème sig. et la 79ème m sur la 78ème sig., ainsi de suite.

Fig. II



Suite à la page 43

1440

Derrière: N

Devant: N
3 x tric. 2 rgs, puis chev. 1 sig. à d.
3 x tric. 2 rgs, puis chev. 1 sig. à g.



I

Derrière: 2 rgs N / 4 rgs BX

Devant: N

3 x tric. 2 rgs, puis chev. 1 sig. à d.
3 x tric. 2 rgs, puis chev. 1 sig. à g.



II

Fig. I/II/III: A = côte bonneterie. B = Dessin I. C = Dessin II. D = A droite, prendre 45 m sur 1 fil auxil. et remonter 45 m nouvelles pour la manche, dessin II. E = A droite de la machine, arrêter 45 m et suspendre à nouveau sur la machine les m du fil auxil. sur les sig. vides, dessin II. La moitié de la brassière est atteinte. Tric. la 20ème moitié inversement et à la partie C. après 2 rgs, trav. 1 boutonnière sur les sig. 31-38 pour le passage du ruban. Bords de manches! Suspendre sur la machine la partie formant la manche en disposant le trav. en côte 1:1 et en le réduisant à 42 m. Tric. 32 rgs avec GS 24. Arrêter.
Monter: Repasser légèrement la petite brassière et assembler les manches. Coudre tout le brassière d'un t de m serrés. A l'encolure, crocheter 1 t de brides et passer 1 petit cordon. Coudre le ruban de soie, à la hauteur de la boutonnière, à chaque bout de la brassière et passer une des extrémités du ruban dans la boutonnière pour la fermer et enlacer le bébé.

1419 PASSAP - DUOMATIC

Fig. I

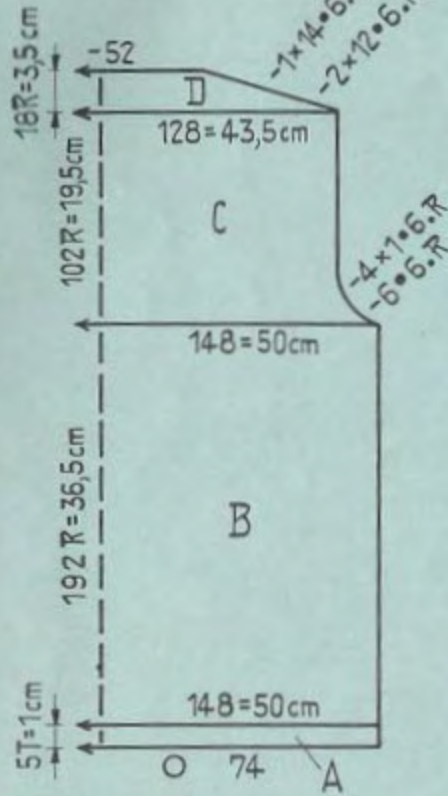

Blouse de dame

Taille: env. 96 cm tour de buste.

Fournitures: 120 gr de coton fin bouclé-turquin, 100 gr en cognac.

Grandeur de maille: tubulaire = 5. Dessin = 3.

Echantil: 100 m = 34 cm. 100 rgs = 19 cm.

Dessin:



Derrières: N
Deviants: 4 rgs A1 0 turquin
2 rgs N

1431 PASSAP - DUOMATIC / PASSAP 12

Fig. II

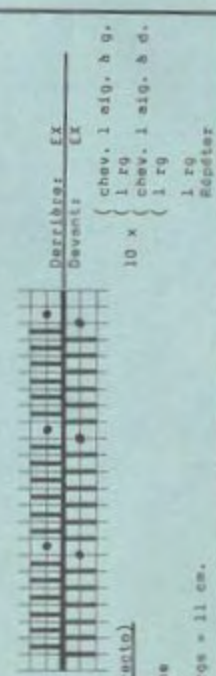
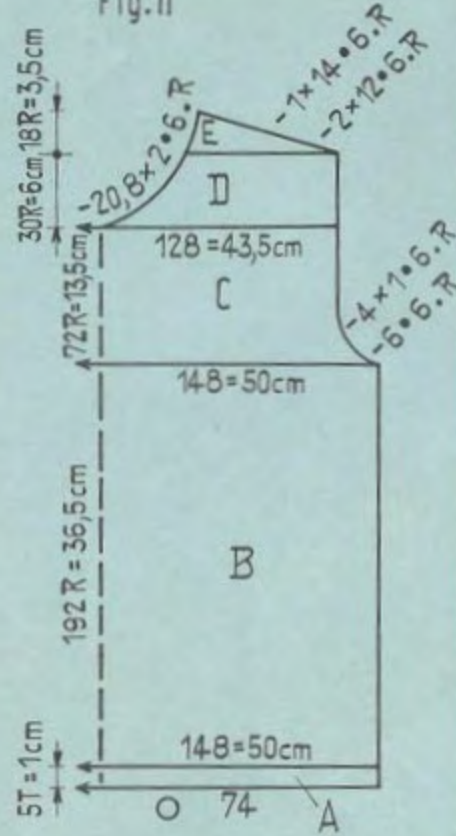

Robe de dame (Page de couverture renfo)
Taille: env. 96 cm tour de buste
Fournitures: env. 800 gr laine fine
Grandeur de maille: 34
Echantillon: 100 m = 30 cm. 100 rgs = 11 cm.

Fig. I

Fig. II

Fig. I/II: Dessin.
Col: Mont. 36 m et tric. en dessin 460 rgs. Arrêter.
Lainage: Tric. 2 x. Mont. 216 m et tric. comme suit 21 rgs 5 x = chev. 1 aig. à g., 1 r.g. chev. 1 aig. à d., 1 r.g. Tric. 1 r.g. puis à nouveau 5 x = chev. 1 aig. à g., 1 r.g. chev. 1 aig. à d., 1 r.g. Arrêter.
Bavars des manches: Tric. 2 x. Mont. 124 m côté l1 et tric. 8 rgs. Arrêter.
Montage: Epinier les parties sel-mesures et repasser légèr. à la petite-ouille. Assembler en laissant ouvert pour l'encolure et les emmanches. Fixer le col à l'encolure, dentelle sur dentelle, en le repliant à l'exté. Couper l'emmanchure et fixer le revers en ourlant à l'intérieur. Assembler la ceinture.

1423 PASSAP - DUOMATIC / PASSAP 12

Fig. I

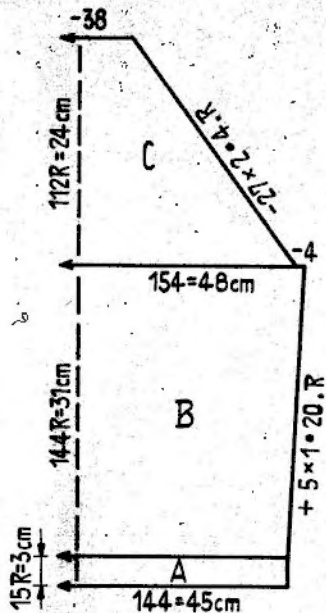

Fig. II

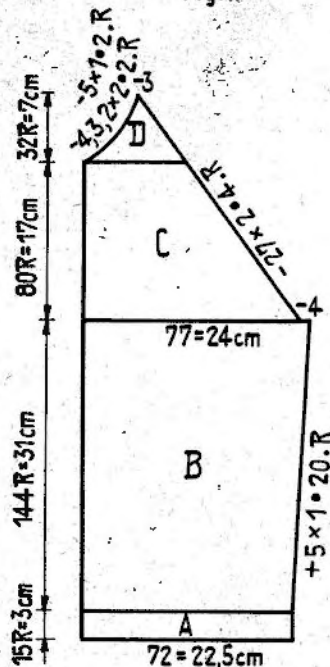
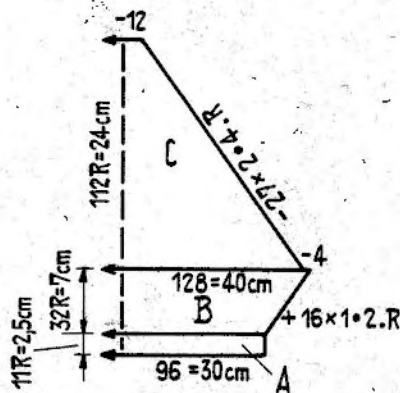

Fig. III



Petite veste de dame

Taille: env. 90 cm tour de buste

Fournitures: 400 gr de laine moyenne ou nylon, 6 boutons.

Grandeur de maille: Bords côte 1:1 = 2 $\frac{1}{2}$. Jersey = 5.

Echantillon: 100 m = 31 cm. 100 rgs = 21,5 cm.

Dessin: Jersey.

Fig. I/II/III: A = côte 1:1. B = Jersey. C = Jersey, pour les dim. du raglan, reporter la 4 ème et 5 ème m sur la 6 ème et 7 ème m aig. et faire suivre les 3 m rest. D = Jersey.

Bords des devants: Mont. 24 m côte bonneterie et tric. 240 rgs en trav. la 1 ère bouton. après 8 rgs sur les 5 m du milieu et les 5 bouton. suiv. chaque fois après 46 rgs. 2 ème bord sans boutonnière.

Col: Mont. 164 m pour tubul. (164 m derrière/164 m devant) et tric. 4 tours tubul. avec CM 5. Puis de chaque côté, derrière et devant, prendre 26 m sur un fil auxil. Avec les 224 m rest. tric. 44 rgs avec CM 2. Puis tric. à nouveau 5 tours tubul. avec CM 5. Tric. 2 tours tubul. et 2 rgs N/N avec une laine contrast. et faire tomber les m.

Montage: Epingler les parties sel. mesures et repasser légèr. à la patte-mouille. Assembler. Coudre les bords des devants. Au col, coudre les bords d'abord à l'extér. m par m en défaisant la laine contrast. puis ourler à l'int. Fixer le col de la même façon, c-à-d. m par m, en partant du milieu du bord du devant jusqu'au milieu de l'autre bord. Renforcer les bouton. et coudre les boutons.

1424 PASSAP - DUOMATIC/PASSAP 12

Fig. I

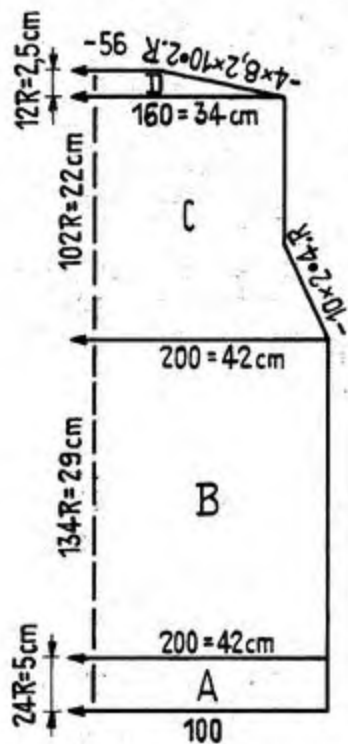

Fig. II

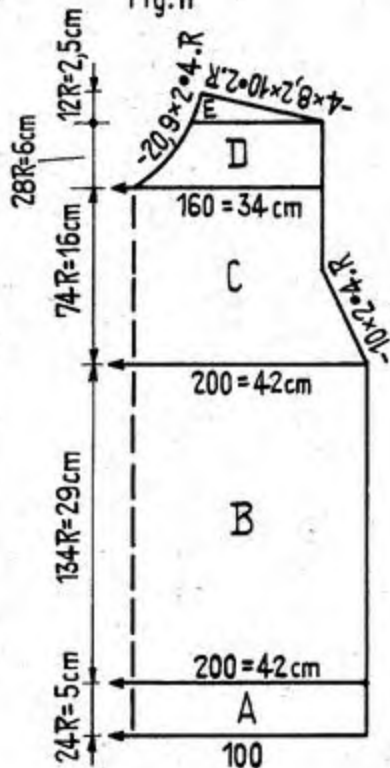
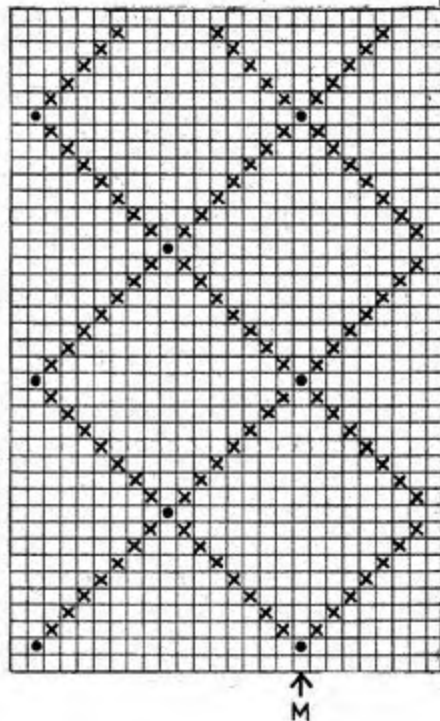
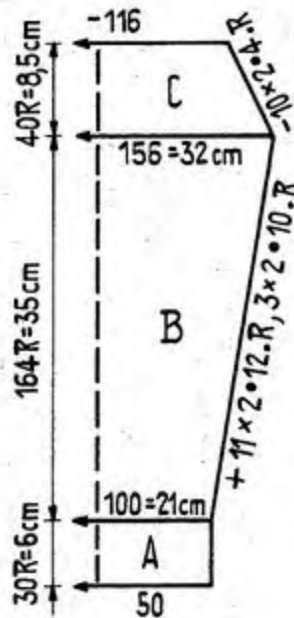

Fig. III



Pullover de fillette

Taille: env. 78 cm tour de buste

Fournitures: env. 400 gr de laine moyenne pour pullover avec Dralon.

Grandeur de maille: Bords côte 1:1 = 3

Dessin derrière = 4 1/2, dessin devant = 6

Echantillon: 100 m = 21 cm 100 rgs = 21,5 cm

Dessin: Tric. le dessin du devant sel. schéma. Reporter les m avec X de la fonture avant, à gauche et à droite, sur l'aig. voisine, reporter les m avec • sur la fonture arrière et laisser les sig. vides en trav. M = milieu.

I



Derrière: N
Devant: CX (C)

Fig. I: A = côte 1:1. B = Dessin I. C = Dessin I, diminuer avec un crochet à 3 chas. D = Dessin I.

Fig. II: A = côte 1:1. B = Dessin I avec dessin ajouré sel. schéma. C = Dessin I avec dessin ajouré, diminuer avec un crochet à 3 chas. D = Partager le travail en 2 parties et terminer chaque partie séparément, dessin I avec dessin ajouré. E = Dessin I avec dessin ajouré.

Fig. III: A = côte 1:1. B = Dessin I. C = Dessin I, diminuer avec un crochet à 3 chas.

Col: Monter 160 m en côte 1:1 et tric. 60 rgs. Arrêter.

Montage: Epingler les parties sel. mesures et repasser légèrement à la patte-mouille. Assembler. fixer le col en le rendoubant de moitié à l'extérieur.

1428 PASSAP - DUOMATIC / PASSAP 12

Fig.I

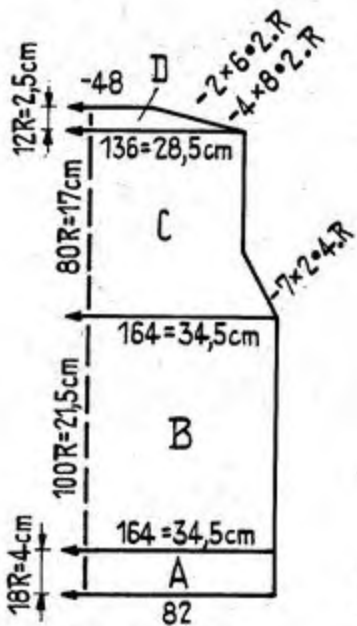

Fig.II

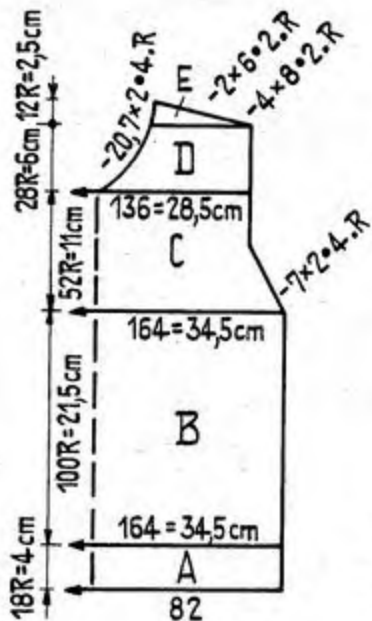
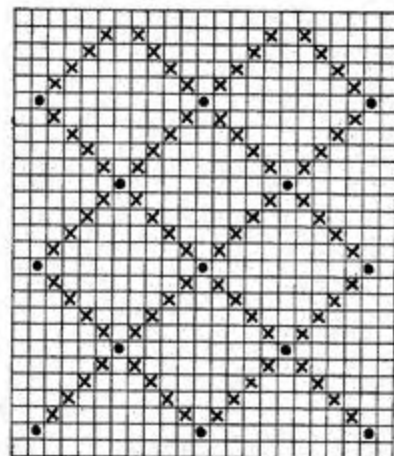
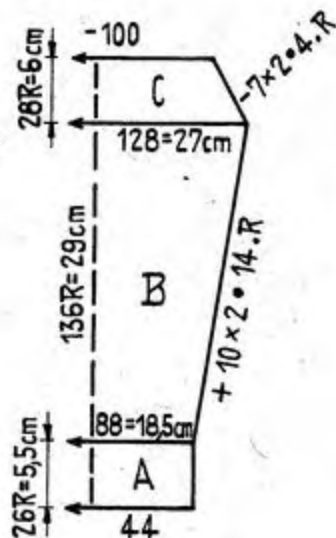

Fig.III



Pullover de fillette

Taille: env. 62 cm tour de buste

Fournitures: env. 300 gr de laine moyenne pour pullover avec Dralon

Grandeur de maille: Bords côte 1r1 = 3

Dessin derrière = 4; Dessin devant = 6

Echantillon: 100 m = 21 cm 100 rgs = 21,5 cm.

Dessin: Trav. le dessin du devant sel. schéma. Sur la font. avant, reporter les m avec X, à gauche et à droite, sur l'aig. voisine. Reporter les m avec o sur la font. arrière et laisser les sig. vides en trav. N = milieu.

1

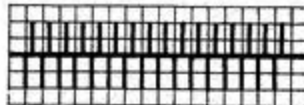

Derrière: N
Devant: CX (C)

Fig. I: A = côte 1r1. B = Dessin I. C = Dessin I, trav. les dim. avec 1 crochet à 3 ches. D = Dessin I.

Fig. II: A = côte 1r1. B = Dessin I avec dessin ajouré sel. schéma. C = Dessin I avec dessin ajouré sel. schéma, dimin. avec 1 crochet à 3 ches. D = Partager le trav. en 2 parties et terminer chaque partie séparément, dessin I avec dessin ajouré. E = Dessin I avec dessin ajouré sel. schéma.

Fig. III: A = côte 1r1. B = dessin I. C = dessin I, diminuer avec un crochet à 3 ches.

Col: Mont. 108 m en côte 1r1 et tric. 50 rgs. Arrêter.

Montage: Epingler les parties sel. mesures et repasser léger. à la petite-mouille. Assembler. Coudre le col et le doubler de moitié à l'extérieur.

Fig. I

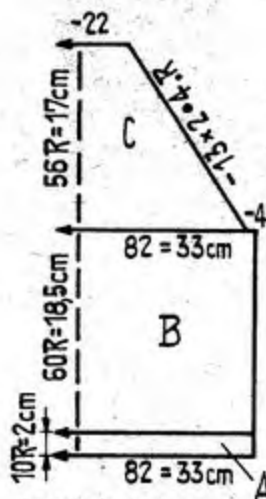

Fig. II

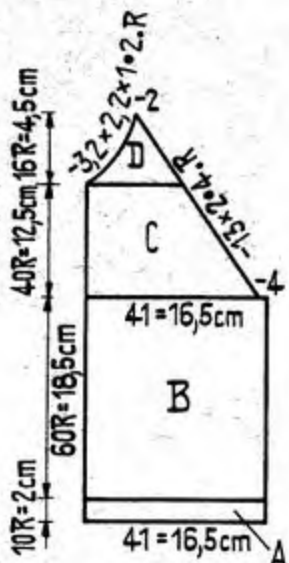
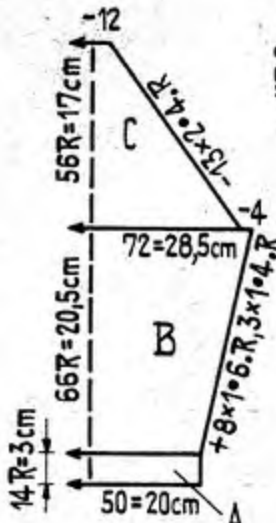

Fig. III



Garniture 4 pièces pour bébé

Taille: env. 9 - 15 mois

Fournitures: 500 gr laine layette 6-fils, 5 boutons, 2m de ruban de soie, élastic.

XX

Grandeur de maille: Bords côté l:1 = 4. Jersey et dessin = 7;

Echantillon: 100 m = 40 cm. 100 rgs = 31 cm.

Dessin:

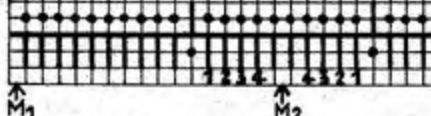

Dorrières: N
Devant: N

Tric. 4 rgs puis croiser 1 et 2 avec 3 et 4. Répét.

M1 = milieu devant et dos M2 = milieu pour manches, pantalon, hennet et nouffles.

Fig. I/II/III: A = côté l:1. B = dessin. C = dessin, pour les dimn. ou zaclan, reporter la 4ème et 5ème m sur la 6ème et 7ème sig. et faire suivre les m rest. D = dessin avec dimn. du reglan.

Bords des devants: Mont. 67 m pour tubul. (67m derrière/67m devant) et tric. 10 tours tubul. Après 5 t. trav. les bouton., devant et derrière, sur les sig. 5-8, 22-25, 39-42, 56-59. Tric. 2 t. tubul. et 2 rgs N/N avec 1 laine contrast. et faire tomber les m. 2ème bord sans boutonnières.

Bord d'encolure: Mont. 64 m pour tubul. (64m derrière/64m devant) et tric. 10 t tubul. en trav. 1 bouton. après 5 t, à droite, derrière et devant sur les sig. de 3-6. Tric. 2 t tubul. et 2 rgs N/N avec 1 laine contrast. et faire tomber les m.

Montage: Epingler les parties sel. mesures et repasser léger. à la patte-mouille.

Jaquette: Assembler. Coudre les bords des devants dans le sens de la longueur, d'abord à l'extér. m par m en défaisant la laine contrast. puis ourler à l'intér. Coudre le bord d'encolure de la même façon. Renforcer les bouton., et coudre les boutons. Pantalon: Fermer les coutures en ajoutant le coin d'entre-jambes. Coudre le bord de taille à l'intér. et passer l'élastic. Bonnet: Fermer la couture sur 10 cm et ourler à l'extér. le bord avant plié à demi. Crocheter 1 t de m serrées au bord d'encolure. Terminer par le ruban de soie et un petit pompon.

Mouffles: Fermer la couture et passer le ruban de soie dans le t de trou-trou.

Fig. IX: Pantalon: A = côté l:1. B = dessin. C = dessin. D = Jersey, pour les dégradés, avancer en pos. trav. à droite de la machine 50 poussoirs et régler le chariot sur BX, tric. 2 rgs puis mettre en pos. repos 5 x 10 pous. chaque 2ème rgs. E = Jersey. Tric. la 2ème partie inversement.

Coin d'entre-jambes: Mont. 3 m et tric. 40 rgs Jersey en augm. des 2 côtés d'abord 9 x 1 m puis en dimn. 9 x 1 m. Arrêter ensemble les 3 m restantes.

Fig. XII: Bonnet: A = côté l:1. B = dessin, puis de chaque côté du milieu de la tresse, laisser 13 m et trav. 1 2ème tresse. C = côté l:1. Tric. 6 rgs avec GM 4, 6 rgs GM 3, 6 rgs GM 2. Réunir toutes les m.

Fig. XIII: Mouffles: A = côté l:1. B = dessin en trav. dans le 1er rg 1 tour de trou-trou. C = côté l:1, tric. 6 rgs GM 4, 3 rgs GM 3, 3 rgs GM 2. Réunir les m rest.

Montage: Epingler les parties sel. mesures et repasser léger. à la patte-mouille.

Mouffles: Fermer la couture et passer le ruban de soie dans le t de trou-trou.

Fig. XII

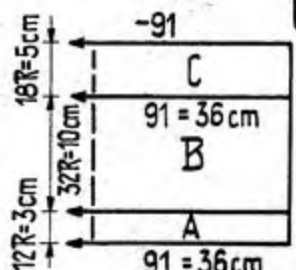
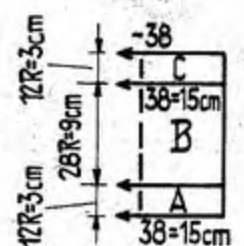

-51-

1430 PASSAP - DUOMATIC/PASSAP 12

Fig. I

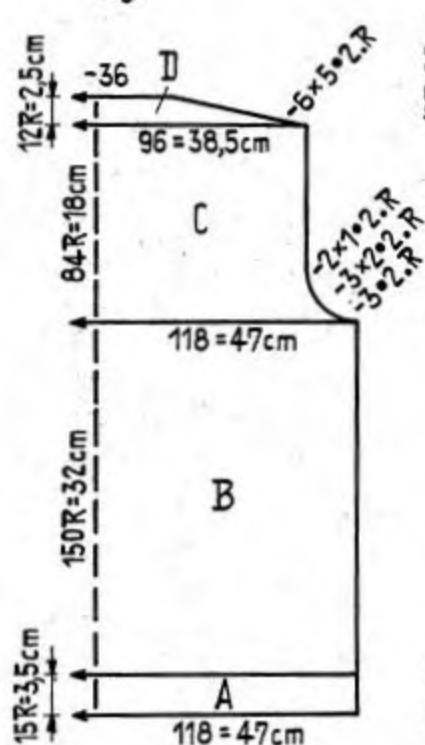

Fig. II

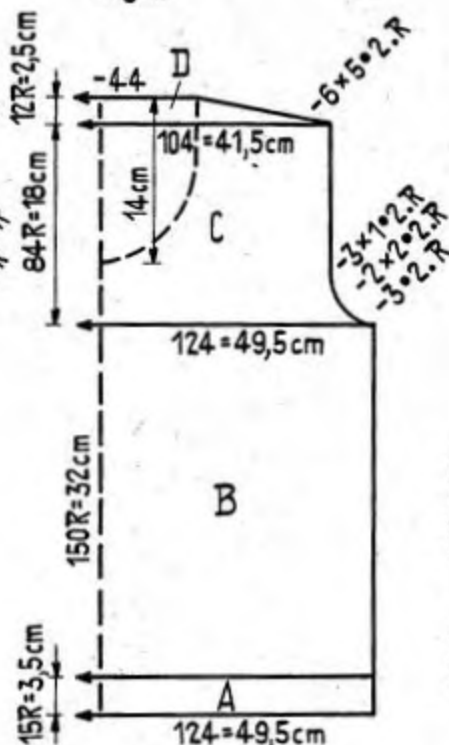

Fig. III

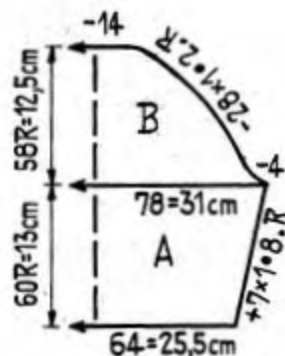

Fig. VII+VIII



Moderne deux-pièces pour dame

Taille: env. 92 cm tour de buste

Fournitures: 550 gr de laine fine, 1 fermeture "Eclair", 1 crochet de fermeture

Grandeur de maille: Bords côte bonneterie = 2

Pullover = 2½. Jupe selon instructions.

Echantillon: Pullover: 100 m = 40 cm. 100 rgs = 21,5 cm

Dessin:

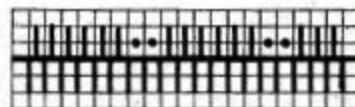

Derrière: N
Devant: N

Attention: Exceptionnellement, les indications relatives au nombre de m ne concernent que les m de la fonture avant.

Derrière, mettre sel. chaque besoin les m hors trav. ou en trav.

Fig. I/II: A = côte bonneterie. B - D = Dessin.

Fig. III: A et B = Dessin.

Fig. VII/VIII: Dessin avec grandeurs de m suivantes: 50 rgs CM 4½, 30 rgs CM 4, 30 rgs CM 3½, 30 rgs CM 3, 30 rgs CM 2½, 30 rgs CM 2, 24 rgs CM 1½.

Ceinture: Mont. 24 m côte bonneterie et tric. 64 cm. Arrêter.

Montage: Epingler les parties sel. mesures et repasser légèrement à la patte-mouille. **Pullover:** Assembler. Couper l'encolure sel. patron et border avec une dentelle crochétée ou avec de la passementerie. Terminer le bord des manches de la même façon.

Jupe: Assembler les part. et poser la fermeture "Eclair" sur le côté gauche. Former une jolie pointe à l'extrémité de la ceinture et coudre la ceinture. Poser le crochet de fermeture.

1432 PASSAP-DUOMATIC/PASSAP 12

Fig. I

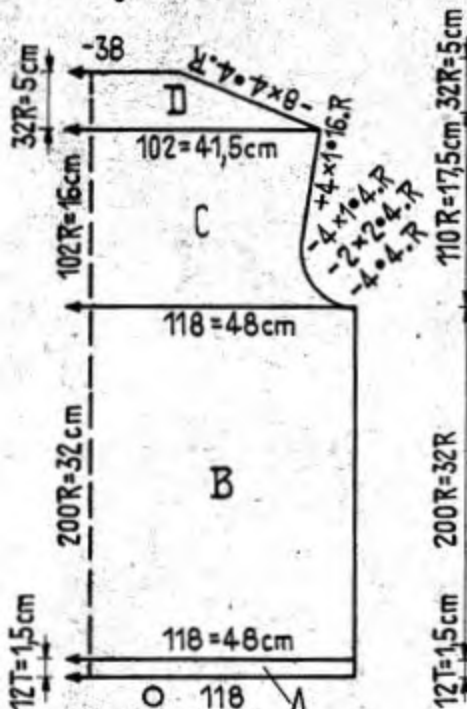
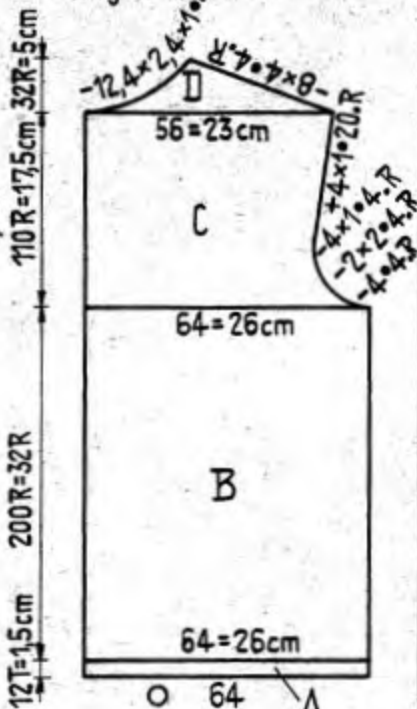
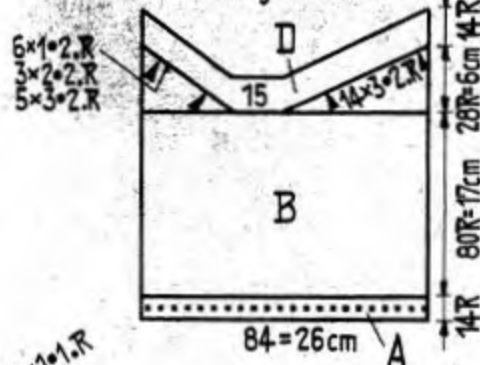

Fig. II



1410 PASSAP-DUOMATIC/PASSAP 12

Fig. IX



Barboteuse
Taille: env. 8 - 10 mois

Fig. I

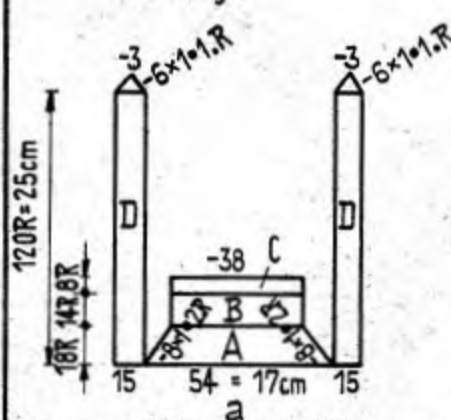
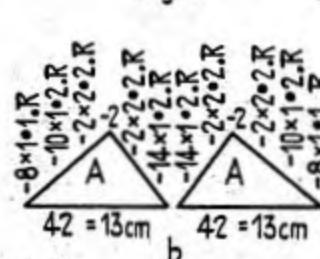
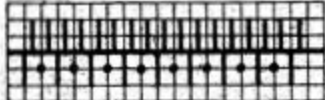

Fig. II



Louze en coton pour dame
Taille: env. 88-90 cm tour de buste.
Fournitures: env. 200 gr coton fin blanc; un peu de bleu et de rouge, 5 boutons à recouvrir, 5 pressions.
Grandeur de maille: Tubulaire = 4. Dessin = 3.
Echantillon: 100 m = 41 cm. 100 rgs = 16 cm.
Dessin:



Derrière: EX (C)
Devant: EX (E)
2 rgs, puis chev. 1 sig. à g.
2 rgs, puis chev. 1 sig. à d.

Fig. I/II: A = Tubul. B - D = Dessin.
Bords: Tric. 2 x. Mont. 170 m et tric. 4 rgs bleu, 8 rgs rouge et 4 rgs bleu avec CM 4. Tric. quelques rgs avec la laine contrast. et faire tomber les m.
Montage: Epouser légèrement les parties, les spingler sel. mesures et repasser léger- à la patte-mouille. Assembler. Assembler les bords et les coudres, d'abord à l'ext. m par m en défilant la laine contrast. puis ourler à l'int. Recouvrir les boutons, moitié en bleu, moitié en rouge, Coudre les boutons ainsi que les pressions.

Fournitures: 100 gr laine layetté moyenne, 2 boutons.
Grandeur de maille: Bords côtés 1:1 = 2½. Jersey = 5.
Echantillon: 100 m = 31 cm. 100 rgs = 21,5 cm.
Dessin: Jersey.
Fig. IX: Culotte: A = Montage avec 1 laine contrast. côté lat. Tric. 6 rgs puis faire un tour de trou-trou. B = Jersey. C = Jersey avec les dégradés de la jambe. D = côté lat. Tric. la 2ème partie inversément.
Fig. I: Haut de la culotte, dos: a = milieu du dos de la culotte; couture. A = suspendre à nouveau sur la machine le moitié des m des 2 parties de la culotte et tric. en jersey sur les 54 m du milieu. B = Jersey. C et D = côté lat.
Fig. II: Haut de la culotte, devant: b = milieu du devant de la culotte; couture. A = suspendre sur la machine la seconde moitié des m des 2 parties de la culotte, jersey.
Coin d'entre-jambes: Mont. 3 m et tric. en jersey en sug. de chaque côté tous les 3 rgs 12 x 1 m, puis en dimin. de chaque côté tous les 2 rgs 12 x 1 m. Réunir les 3 m restantes.
Montage: Epinglez les parties sel. mesures et repasser légèrement à la patte-mouille. Assembler. Fermer toutes les coutures en ajoutant le coin d'entre-jambes avec le plus longue partie derrière. Ourler les bords de jambes à l'int. en les redoublant de moitié. Coudre les bretelles au dos du haut de la culotte et y ajouter les boutons. Crocheter 1 t de m serrées au haut du devant et faire, à chaque points, une ganse. Presser un petit cordon dans le rg de trou-trou, ajouter un petit pompon aux extrémités.

1434 PASSAP - DUOMATIC

Fig.VII + VIII

Fig.I

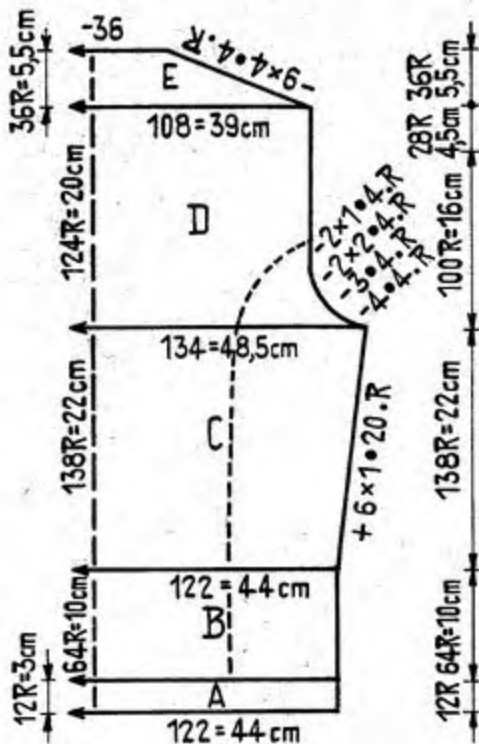

Fig.II

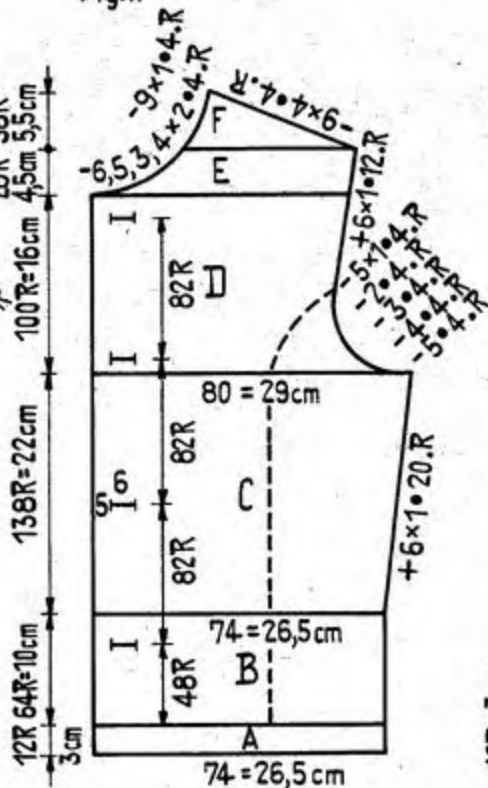
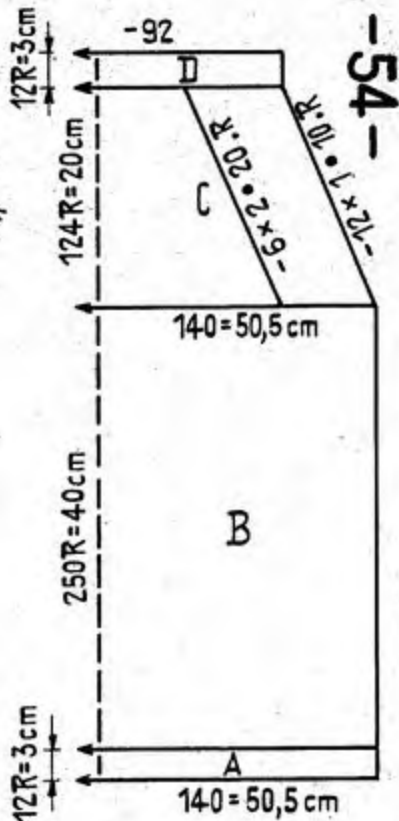
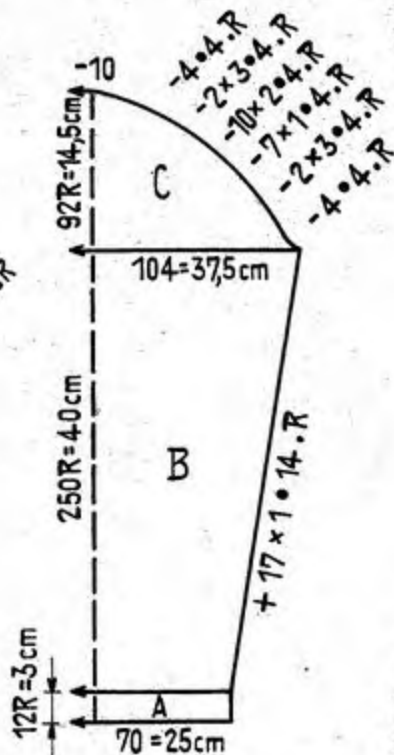

Fig.III



Deux-pièces de dans

Taille: env. 90 cm tour de buste.

Fournitures: 1200 gr laine solide, 4 boutons, 1 fermeture

"Eclair", élastique, 1,5 m de fourrure.

Grandeur de maille: Bords côte 1:1 = 3½. Dessin = 7.

Echantillon: 100 m = 36 cm. 100 rgs = 16 cm.

Dessin:

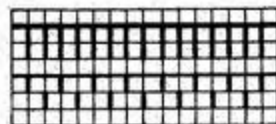

Derrière: EX
Devant: BX

Fig. I/II/III: A = côte 1:1. B - F = Dessin.

Fig. VII/VIII: A = côte 1:1. B = Dessin. C = Dessin. Pour les pinces, report.

le 25ème et 27ème m sur le 26ème eig. et faire suivre les 24 m rest. D=Jersey.

Montage: Epinglez les parties sel. mesures et repasser légèr. à la pette-mouille.

Veste: Assembler. Au dos et aux devants, former la couture fantaisie m par m en cousant à l'int. Coudre tous les ourlets à l'int. Crocheter 1 t de m serrées le long des devants et de l'encolure et fixer le fourrure. Renforcer les boutonsnières et coudre les boutons. **Jupe:** fermer les coutures en laissant 1 ouverture pour la fermeture "Eclair". Coudre l'ourlet à l'int. Ourler le bord de taille à l'int. et y passer l'élastique. Retenir les 2 extrémités de l'élastique par quelques points invisibles sur le côté gauche. Poser la fermeture "Eclair".

1436 PASSAP - DUOMATIC / PASSAP 12

Fig. I

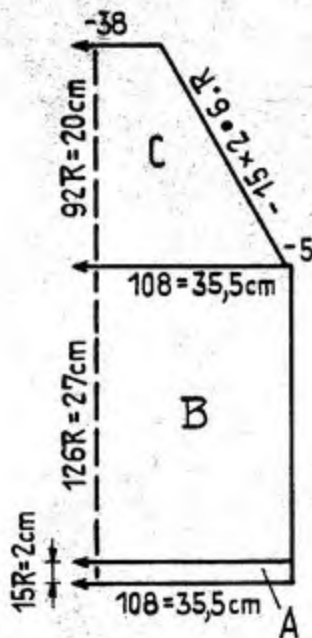

Fig. II

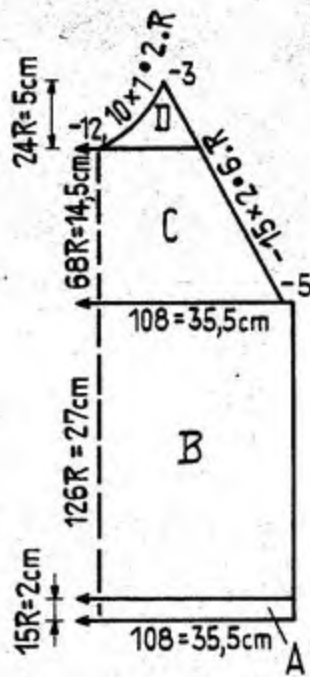
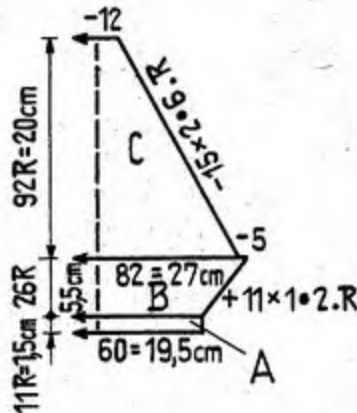

Fig. III



Manteau de dame

Taille: env. 96 cm tour de buste

Fournitures: env. 1200 gr laine sport ou Orlon, 3 boutons.

doublure, col fantaisie (en valeurs par exemple)

Grandeur de maille: Bords côte 1:1 = 2. Jersey et dessin = 5.

Echantillon: 100 m = 33 cm. 100 rgs = 21,5 cm

Dessins: Jersey.

Fig. I: A = Ourlet, Jersey. B = Jersey. C et D = Jersey.

Fig. II: A = Ourlet, Jersey. B = Jersey. C et D = Jersey.

Fig. III: A = Ourlet, Jersey. B et C = Jersey.

Fig. VI: A = Jersey.

Montage: Epinglez les parties sel. mesures et repasser léger. à la patte-mouille.

Assemblez en laissant ouvertes les coutures de côté sur 28 cm. Replier les bords

doubleurs et de l'encolure à l'int. et coudre à points lâches. Renforcer les

boutons. Coudre l'ourlet inférieur à l'int. et aux ouvertures des côtés, rem-

border à l'int. sur 1 largeur de 2 m env. Coudre les ourlets des manches à l'int.

Replier à l'int. le bord sup. des poches sur 2,5 cm et fixer les boutons le

long des ouvertures des côtés en commençant par le bas. Coudre les boutons.

Couper le doublure selon patron et la fixer. Fixer le col fantaisie.

1441

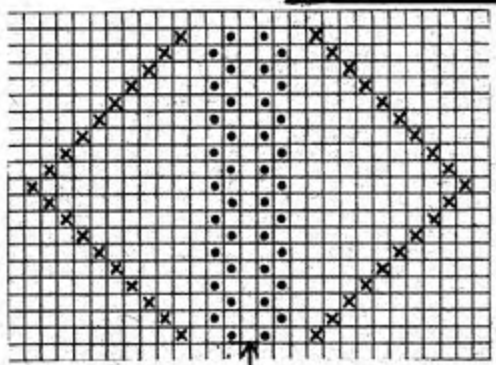

Pullover en coton avec dessin ajouré pour fillette

Taille: env. 66 - 68 cm tour de buste

Fournitures: env. 300 gr de coton moyen

Grandeur de maille: Bords côte 1:1 = 2. Jersey et dessin = 5.

Echantillon: 100 m = 33 cm. 100 rgs = 21,5 cm

Dessins: Jersey. Trav. le devant avec dessin ajouré sel. schéma.

M = milieu. X = m à reporter à l'ext. et laisser l'alg. vide en

trav. O = m à suspendre à l'int. et laisser l'alg. vide en trav.

Carreau vide = m de droite. 1 carreau = 2 rgs.

Fig. I: A = côte 1:1. B = Jersey. C = Jersey. pour les dimn. du raglan,

trav. avec 1 crochet à 3 chas.

Fig. II: A = côte 1:1. B = Dessin ajouré. C = Dessin ajouré, trav. les dimn.

du raglan comme Fig. I. D = Partager le trav. en 2 parties et terminer chaque

partie séparément, jersey.

Fig. III: A = côte 1:1. B et C = Jersey.

Bord d'encolure: Mont. 110 m pour tubul. (100 m devant/100 m derrière) et tric.

6 t tubul. avec CM 5. Avec 1 laine contrast. tric. 2 t tubul. et 2 rgs W/N et

faire tomber les m.

Montage: Epinglez les parties sel. mesures et repasser léger. à la patte-mouille.

Assemblez le bord d'encolure et le fixer d'abord à l'ext. m par m

en défilant la laine contrast. puis ourler à l'intérieur.

Fig. I

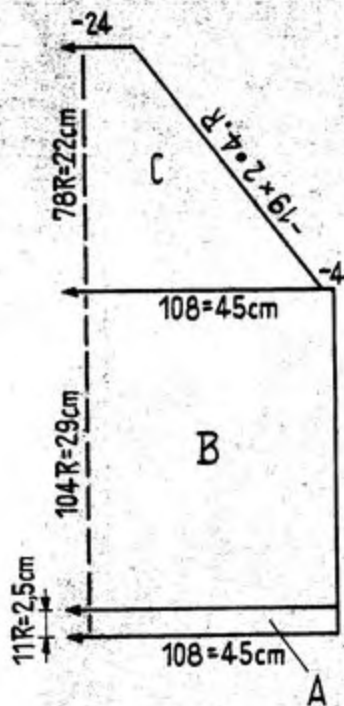

Fig. II

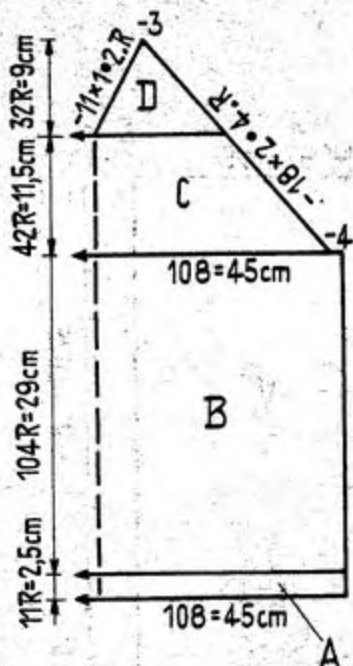
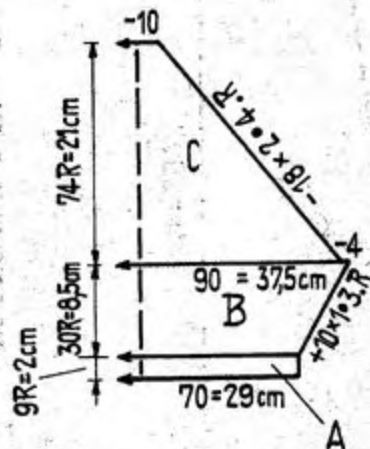

Fig. III



Pullover de fillette

Taille: env. 84-88 cm tour de buste

Fournitures: 250 gr laine moyenne pour pullover, avec Dralon

Grandeur de maille: Bords côte 1:1 = 4. Jersey = 6½.

Echantillon: 100 m = 41,5 cm. 100 rgs = 28 cm.

Devants: Jersey.

Fig. I: A = côte 1:1. B = Jersey. C = Jersey, pour les dimin. du raglan, rep. in 4ème et 5ème m sur la 6ème et 7ème rig. et faire suivre les m restantes.

Fig. II: A = côte 1:1. B = Jersey. C = Jersey, pour les dimin. du raglan, trav. comme Fig. I. D = Partager le trav. en 2 parties et terminer chaque partie séparément, Jersey.

Fig. III: A = côte 1:1. B = Jersey. C = Jersey, pour les dimin. du raglan, trav. comme Fig. I.

Col: Mont. 90 m en côte bonneterie et tric. 11 rgs avec CM 4. Puis tric. 4 t tubul. avec CM 5½. Tric. 1 t tubul. et 2 rgs M/M avec 1 laine contrast. et faire tomber les m.

Neud: Mont. 3 m en côte bonneterie et tric. env. 40 cm. Arrêter.

Spinge: Épingler les parties sel. mesures et repasser légèr. à la patte-mouille. Assembler. Coudre le col d'abord à l'ext. m par m en défaisant la laine contrast puis ourler à l'int. former le noeud et le fixer au milieu devant.

1439 PASSAP - DUOMATIC

Fig.I

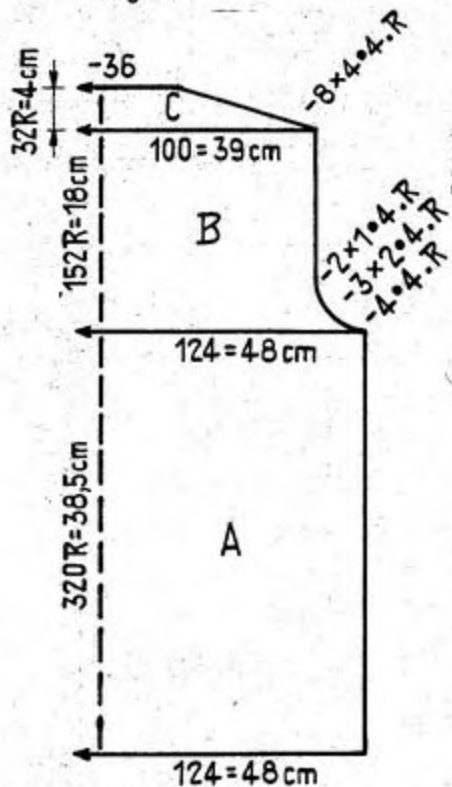

Fig.II

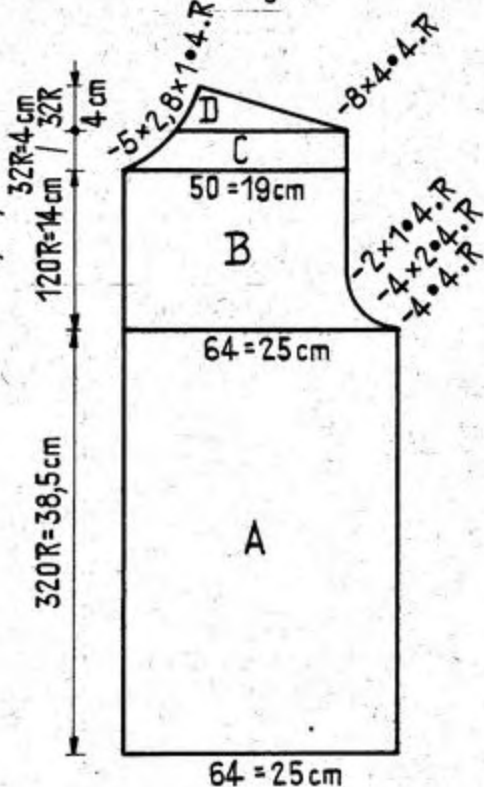
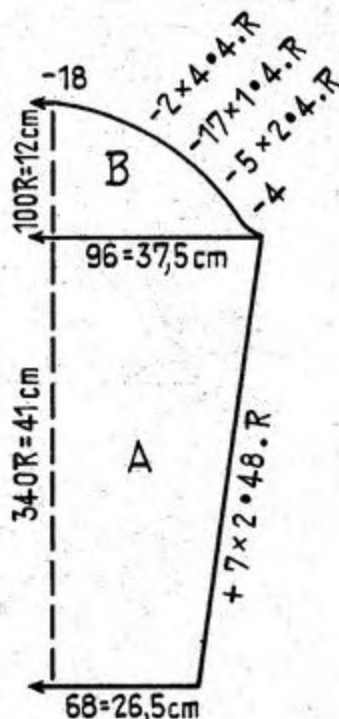

Fig.III



Jaquette de dans

Taille: env. 88 - 90 cm tour de buste

Fournitures: 350 gr laine fine

Grandeur de maille: 4

Echantillon: 100 m = 39 cm. 100 rgs = 12 cm.

Dessin:

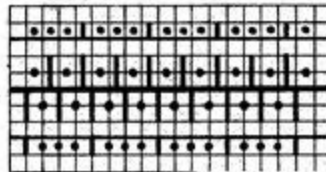

Derrière et Devant:

3 rgs AX, puis chev. 2 eig. à g.

1 rg N, puis chev. 1 eig. à g.

3 rgs AX, puis chev. 2 eig. à d.

1 rg N, puis chev. 1 eig. à d.

Fig. I/II/III: A - D = Dessin.

Montage: Epingler les parties sel. mesures et repasser léger. à la patte-mouille.

Assembler. Border toute la jaquette et les poignets des manches de la façon

suivante: 5 t en m serrées puis changer au 6ème t, soit: 5 m serrées, puis

dans le m serrée suivante, crocheter 3 brides.

1441 PASSAP - DUOMATIC / PASSAP 12

Fig.I

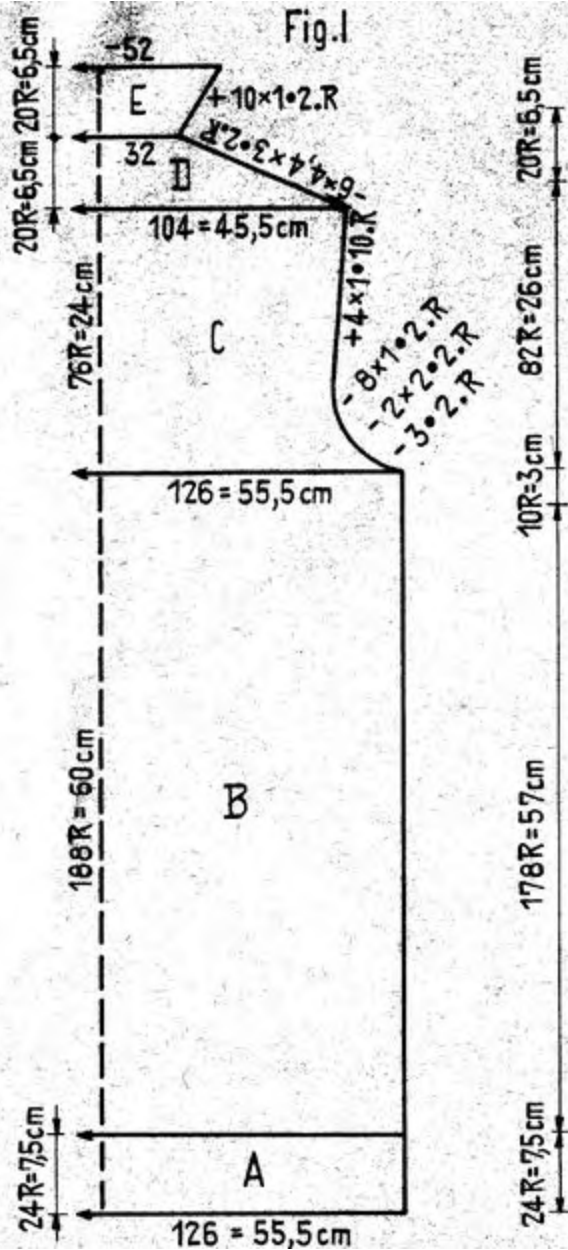

Fig.II

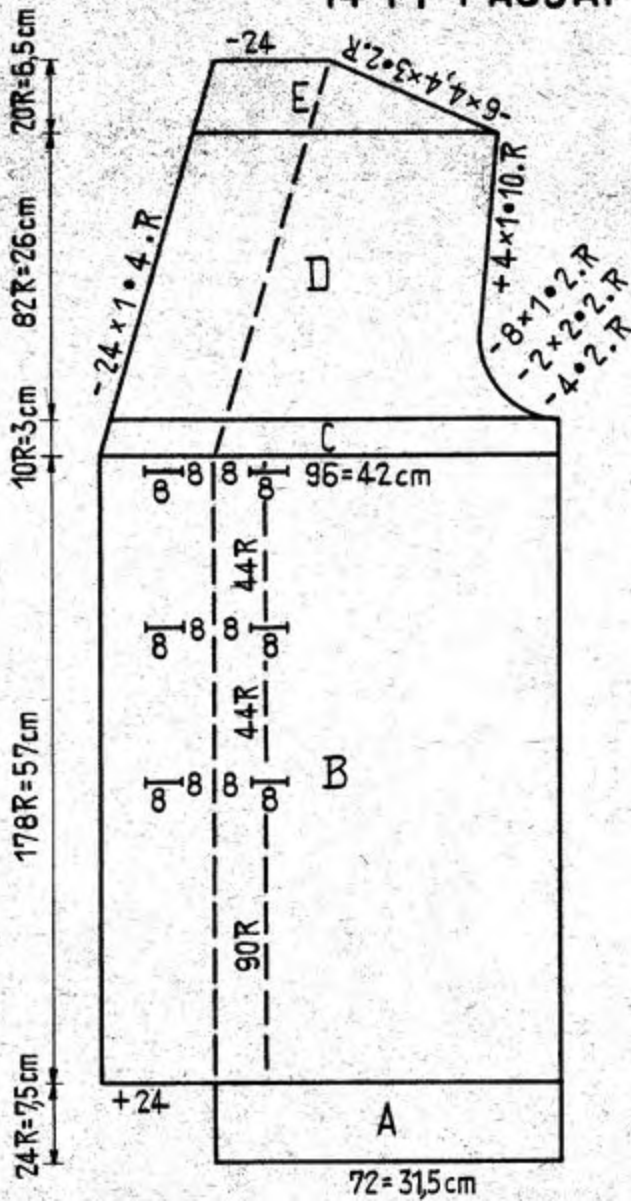

Fig.VI

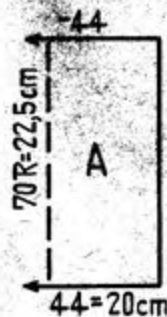
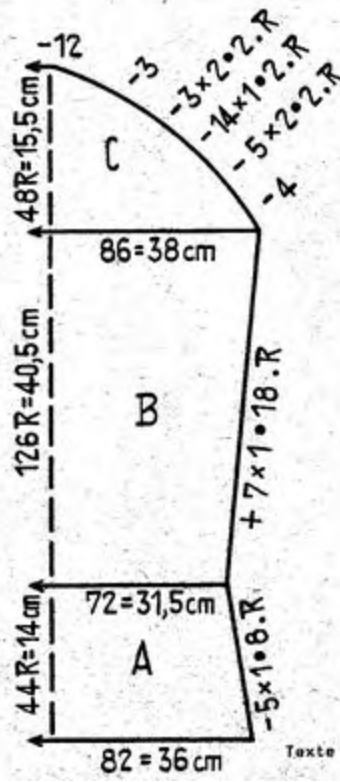

Fig.III



1445 PASSAP-DUOMATIC

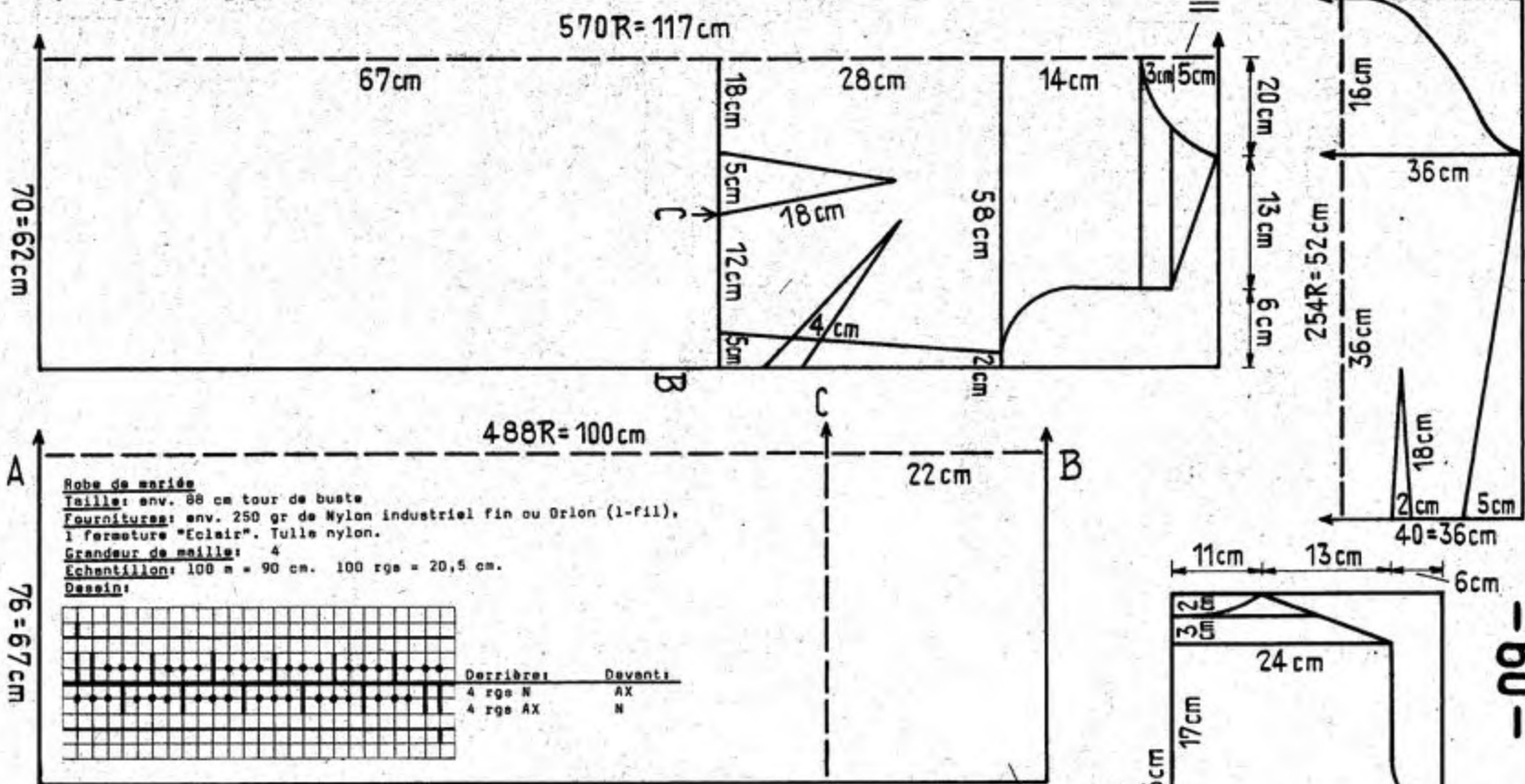

Fig. I/II/III: Dessin.

Fig. VIII: Tric. 2 x. Dessin.

Montage: Epinglez les parties sel. mesures et repassez légèrement à la paille-mouille. Recouvrir le tout avec le tulle et le fixer à points invisibles. Couper chaque partie sel. patron ou un autre patron acheté et passer tous les bords au Zig-Zag. Coudre les pinces. A la partie du devant et sur le côté, couper à la hauteur de la taille et jusqu'à la pince. Assembler le haut de la robe en laissant ouverte la couture du dos. Poser les manches. Assembler les 2 parties de la jupe (Fig. VIII) en partant du pli de montage A et jusqu'à une hauteur de 15 cm (pour la fermeture "Eclair") puis coudre les bords B aux côtés du devant (Fig. IIB). Puis, à la partie de la jupe terminée et sel. la ligne pointillée C, former 1 pli et le placer sur le point C du devant (Fig. II). Ensuite, relever ce pli et le fixer au haut de la robe. Replier sur env. 1,5cm le bord d'encolure et ourler à l'int. Rendre de 2 cm à l'int. les bords de l'ouv. du dos et poser la fermeture "Eclair". Coudre les ourlets des manches à l'int. Coudre l'ourlet inférieur de la jupe à l'intérieur.

1448 PASSAP - DUOMATIC

Fig. I

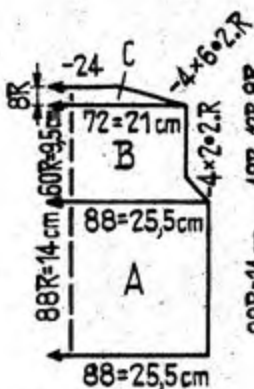

Fig. II

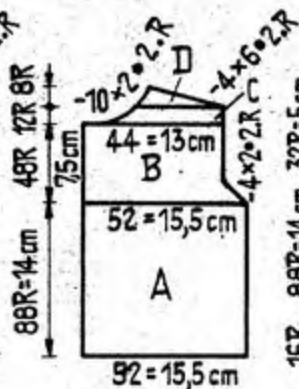

Fig. III

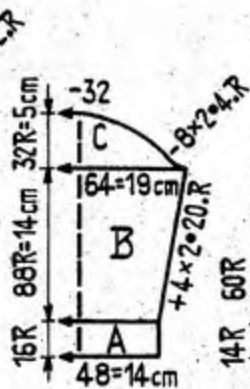

Fig. XII

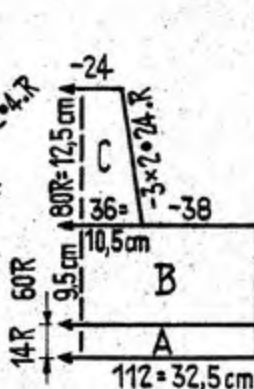

Fig. IX

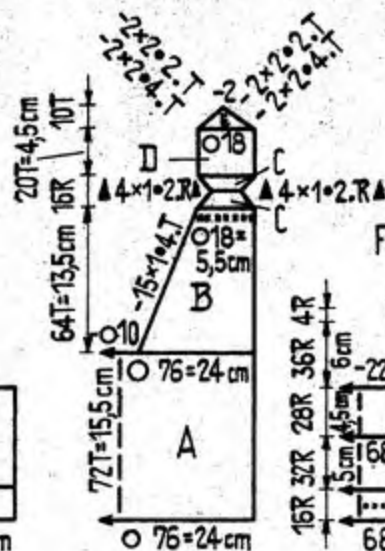
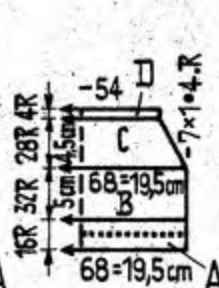

Fig. IX a



Fig. IX b



Garniture de bébé - 4 pièces

Taille: env. 4 - 6 mois.

Fournitures: env. 200 gr laine layette, 4 boutons.

Grandeur de maille: côte bonneterie = 3. Dessin = 4. Tubul. = 5.

Echantillon: Dessin: 100 m = 29 cm. 100 rgs = 16 cm.

Jersey: 100 m = 32 cm. 100 rgs = 21,5 cm.

Dessin:



Fig. I: A = Dessin I. B et C = Dessin II.

Fig. II: A = Dessin I. B = Dessin II, et trav. dans le 16ème et 40ème rgs, chaque fois 1 bouton, sur les sig. 6-10. C = Dessin II. Tric. la 2ème partie inversém.

Fig. III: A = côte bonneterie. B et C = Dessin I.

Col: Mont. 72 m et tric. 16 rgs en dessin I. Puis tric. 4 rgs N/N et 4 t tubul.

Tric. 2 t tubul. et 2 rgs N/N avec 1 laine contrast. et faire tomber les m.

Fig. XII: Bonnet: A = côte bonnet. B et C = Dessin I, prendre ttes les m sur 1 fil auxiliaire.

Bord d'encolure du bonnet: Fermer d'abord la couture, derrière, puis suspendre à nouv. sur la machine les 8 du fil auxil. et mont. 25 nouvelles m à gauche et à droite (74 m) et tric. 12 rgs côte bonnet. en trav. après 6 rgs 1 t de trou-trou. Arrêter.

Fig. IX: Culotte: A = Mont. avec 1 laine contrast., puis tubul. B = Tubul., trav. les dim. devant et derrière avec 1 crochet à 2 chas. C = Talon, jersey. D et E = Tubulaire.

Fig. IX/a: Suspendre à nouv. sur la machine la moitié de la culotte, arrière, sur 68 sig. en défaits la laine contrast. Côte bonnet. en trav. après 8 rgs 1 t de trou-trou. B - D = Dessin I. E = Côte bonneterie.

Fig. IX/b: A - C = Trav. comme Fig. IX/a. D = Côte bonneterie.

Bouton: Epingler les parties sel. mesurées et repasser légèr. à la patte-mouille.

Jaquette: Assembler. Coudre le col d'abord à l'ext. à par m en défaits la laine contrast. puis ourler à l'int. Renforcer les boutons. et coudre les boutons.

Culotte: Fermer les coutures. Apporter 1 ganse à chaque bretelle et coudre le bouton. Passer 1 petit cordon dans les tours de trou-trou. Au bonnet: Passer un petit cordon dans le tour de trou-trou.

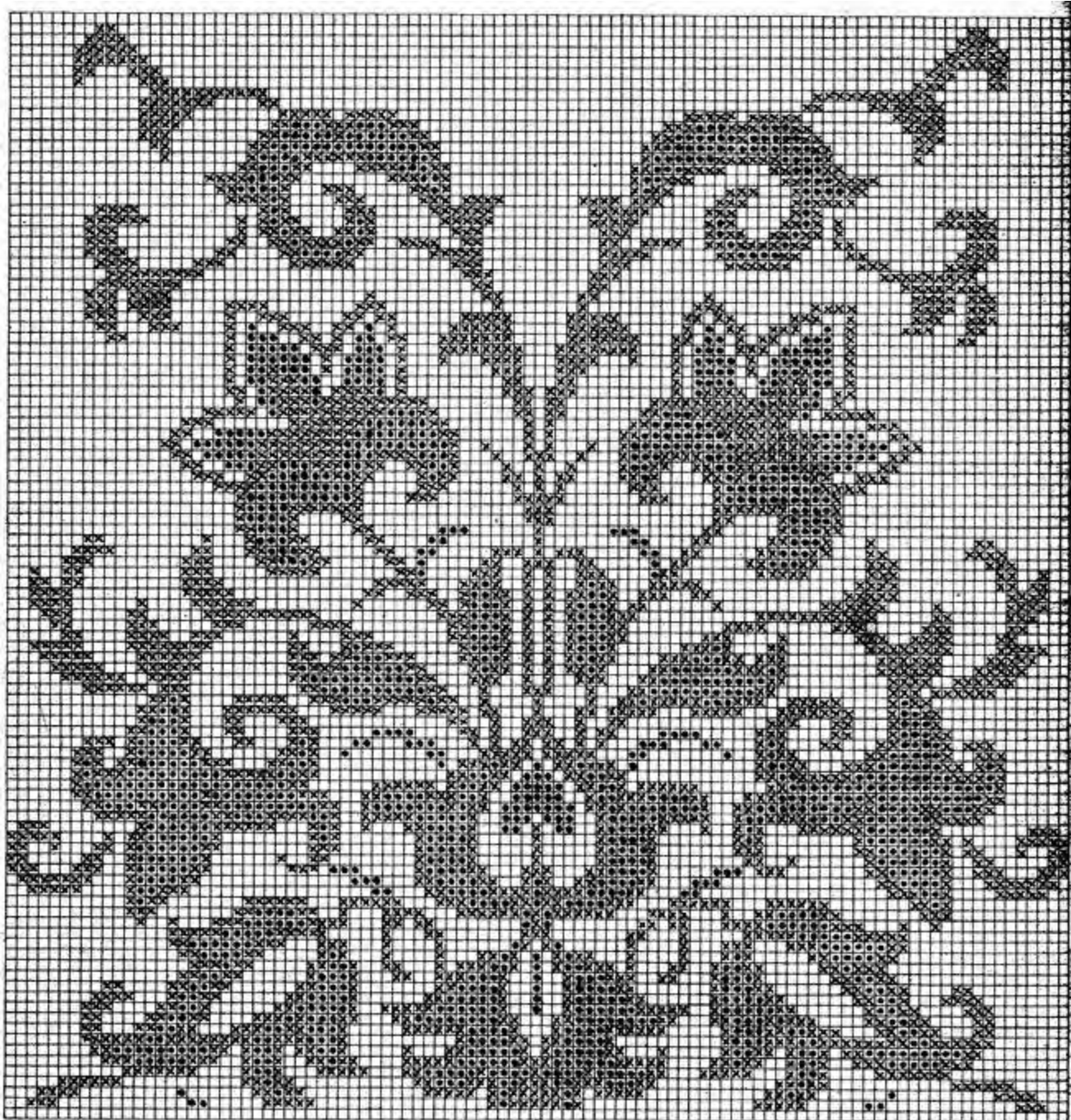

1372

M